大公報
Ta-Kung-Pao
342 Hennessy Road
Hong Kong
督印人 費彝民
經中國人民郵政登記認為新聞紙類
廣東人民郵政管理局執照第十五號
第二萬一千六百七十七號
今日出紙兩張半
零售港幣一毫
每月本港三元外埠七元
地址 香港灣仔軒尼詩道三四二號 電話總機：七七二三一 廣告課電話：七六六九八〇 編輯部電話：七六二四四四 廣州辦事處 惠吉西二坊二號
香港有利印務有限公司承印

春季出口商品交易會精美畫刊
（本報明日附送）

徐廷澤職位發表 任飛行團副團長

劉亞樓指出其他蔣空軍亦應棄暗投明

滇境外蔣殘部卅人今年先後投誠來歸

【中國新聞社北京十七日電】國防部副部長、中國人民解放軍空軍司令員劉亞樓空軍上將，今天接見原蔣軍空軍上尉飛行員、現人民解放軍空軍少校徐廷澤，根據人民政府對蔣軍起義投誠人員量才錄用的原則，任命他擔任空軍某部飛行團副團長，並授予他任命書。

劉亞樓空軍上將同徐廷澤進行了親切談話。劉亞樓空軍上將說，徐廷澤駕機起義是一種愛國的正義行動，也是其他蔣軍空軍人員應走的正確道路。他勉勵徐廷澤走上工作崗位以後，要記住和保持祖國人民給予他的榮譽，加緊鍛鍊，積極工作，把自己的力量貢獻給祖國社會主義建設事業，作一個對人民有用的人。

徐廷澤對於政府任命他擔任這項重要職務，深受感動。他表示，今後一定要好好學習，努力工作，決不辜負祖國人民的期望。

接見時，吳法憲空軍中將、張廷發空軍少將、林披熊空軍少將、劉震木空軍大校、任學禮空軍大校也在座。

徐廷澤是於去年六月由台灣駕駛「F—86」美製噴氣戰鬥機飛返祖國大陸的。徐廷澤起義歸來以後，受到人民政府和人民解放軍官兵的熱烈歡迎。國防部長林彪元帥授予他以空軍少校軍銜，並按照對蔣軍空軍人員起義投誠獎勵辦法的規定，發給他黃金二千五百兩。這期間，徐廷澤還曾到各地參觀訪問、同家人團聚和進行了學習。

【中國新聞社昆明十七日電】據雲南邊境外的蔣軍殘部中隊長李賢彪、醫官李[illegible]，由於不願繼續在美蔣驅使下危害祖國，傷害當地人民，於三月十二日攜帶機槍一挺、卡賓槍兩枝、手榴彈三枚、子彈二百七十發，向中國人民解放軍邊防部隊投誠，受到當地人民政府和人民解放軍邊防部隊的熱烈歡迎，並按照對蔣軍起義投誠人員獎勵辦法的規定，發給他們獎金。

此外，從今年一月至三月十四日，還先後有蔣軍殘部官兵三十人投誠，其中有大隊長拉祜、副排長張[illegible]等。這些蔣軍殘部官兵投誠來後，都受到當地人民政府與人民解放軍的熱烈歡迎和妥善安置，並和親人團聚，過着幸福的生活。（圖為徐廷澤）

柬埔寨首都卅萬人在美使館前大示威

三月十一日柬埔寨首都三十萬人在美國駐柬埔寨大使館和英國新聞處前面舉行規模巨大的反美示威，堅決擁護國家政策，決心粉碎美帝陰謀。（新華社傳真照片）

滬墨水筆業增產 十五年近七億支

【本報訊】上海消息：上海金筆（即鋼水筆）製造業近年來有更大發展，英雄等名牌金筆暢銷國際國內。十五年，全市金筆業已經生產了六億七千萬支金筆，如以全國人口計算，每人可有一支。

反對種族隔離接連不斷 紐約廿七萬學生再罷課

【新華社北京十七日電】紐約消息：紐約二百多所學校的二十七萬多學生昨天再次舉行罷課，抗議學校中的種族隔離制度。

從十六日清晨開始，罷課的學生在許多學校的外面佈置了糾察線。他們高呼「取消種族隔離制度」的口號。這是紐約學生在不到兩個月的時間內為爭取公民權利而舉行的第二次大規模罷課。

二月三日，紐約五十萬學生和教師曾舉行同樣性質的罷課。那次罷課被認為是自從去年夏天舉行的向華盛頓「自由進軍」以來最大的一次爭取公民權利的示威。

在過去一個月裏，芝加哥、波士頓和美國北部的其他大城市裏的學生也先後舉行了大規模的抗議示威。

美地方所得稅隨聯邦減稅而自動增長

【據新華社北京十六日電】儘管美國聯邦所得稅將有減少，但是，美國人民沉重的苛捐雜稅負擔將不會減輕。三月九日一期的「美國新聞與世界報道」周刊在「一周評政」專欄裏向美國納稅人指出：「聯邦減稅措施本身正在引起一些州的所得稅自動增長」。

雜誌說，聯邦減稅的迅速而直接的後果之一就是十九個州所得稅的自動增加。而且儘管大多數州立法機構並不在一九六四年開會，但是某些州稅的措施卻正在考慮中。例如，亞利桑那州、堪薩斯州、馬里蘭州和哥倫比亞特區都正在考慮提高本州的汽油稅。

日本佛教界人士參觀佛牙舍利塔

【中國新聞社北京十七日電】來中國訪問的日本佛教界西川景文長老和夫人、大河內隆弘長老和夫人、中濃教篤法師，十六日到北京西郊參觀佛牙舍利塔。

新建的佛牙舍利塔，座落在西山八大處之一的靈光寺旁，塔高一百五十三尺，十三層八角，金頂碧瓦。塔前有彩繪鮮明的山門殿，兩旁有北配殿、西配殿等附屬建築，整體莊嚴美麗。

西川景文長老說，他們在參觀以前，以為佛牙塔還正在興建，不料已經全部落成了。作為日本佛教徒，對中國這個佛牙塔的建成，感到非常高興。他們回去之後，一定要把這個消息告訴日本佛教界。

台商反對外資入侵

指出洋貨傾銷損害甚大

促蔣集團勿讓外資搞垮台灣工商業

【本報訊】台北消息：「聯合報」十六日刊出台灣「工業界一位不願透露姓名的有地位人士」的長篇談話，強烈反對並評擊外國……

美驅蔣空軍替死 為美搜集情報冒險犯大陸

【本報訊】台北消息：「紐約時報」十六日說……

根據售貨也出狀元 量布一尺僅半分鐘

包餛飩出現飛快手 一分鐘包八十七個

【中國新聞社北京十六日電】北京市舉行了一場豐富多采的財貿職工技術觀摩表演會。五十名具有豐富經驗的老職工和七十一名一九六二年以來才參加工作的新職工，同台表演精湛的技藝。

本報特稿

黃杰的詩與程滄波的詩

「晴溪懷鄉淚」與「逆流四面來」

「江南戀」引起許多人共鳴

很多人看透了美國奉計

「爛魚之局」與「江南之戀」

——蔣集團處境與國民黨人員的懷鄉

吳東鳴

很多人反對勾結日本反動派

將軍人員應投歸祖國 被自拔 可獲救

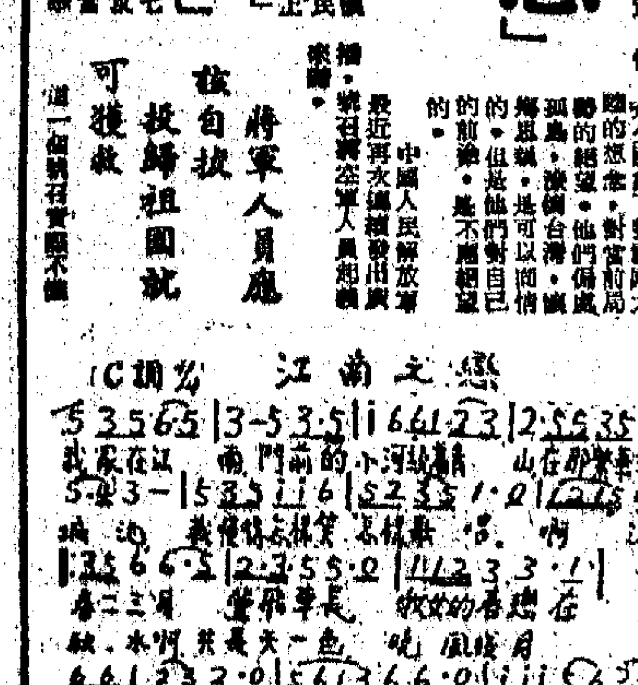

助人為樂 拾金不昧

滬三輪車工人新風尚

去年拾獲近二千件物品均上交或送還原主

中國藝術團赴西德

在巴黎演出打破票房最高紀錄

巴黎大學、巴黎音樂學院、巴黎大歌劇院的教授指揮和學生邀請藝術團人員座談，法國歌劇演員向轉正學習京劇動作

【新華社巴黎十七日電】由上海市副市長金仲華率領的中國藝術團，結束了在巴黎的十分成功的訪問演出以後，於十七日下午乘火車離開巴黎前往德意志聯邦共和國。中華人民共和國駐法國大使館臨時代辦宋之光到車站送行。

廣東全省公路七成綠化成蔭

【中國新聞社廣州電】廣東約有百分之七十的公路已綠化成蔭。

周總理昨接見東埔寨軍事代表團

【中國新聞社北京十七日電】周恩來總理……

內蒙大興安嶺面目改觀 密林中出現五座新城鎮

各城鎮房舍整潔街道寬敞入夜電燈通明

林區廣泛機械化 平均每名工人擁有四匹馬力動力

【新華社呼和浩特十七日電】內蒙古大興安嶺山林中的幾個專門以林業為生的新城鎮，出現五座新的城鎮。

解放前這裏沒有「村一級」的鎮，到處是荒無人煙的原始森林。現在，林區職工及家屬已經有各族居民一萬五千多人，……入夜，全城電燈通明……

阿里河鎮上現在有醫院、中小學，新華書店……

……

哈里曼重申滲入東歐

使用援助、展覽、貿易、互訪等辦法 實現「和平演變」促使「獨立自治」

【新華社北京十七日電】據塔斯社消息：美國負責政治事務的副國務卿哈里曼三月十日在美國參議院外交委員會的一次秘密會議上，……談到了美國推行「和平演變」政策來顛覆東歐社會主義國家的政策。

哈里曼露骨地說，美國「對東歐國家的基本目標是實現……」

……

哈里曼赴非洲活動 重估美對非洲政策

【路透社華盛頓十六日電】白宮今晚宣佈，美國負責政治事務的副國務卿哈里曼，將於十九日離開這裏，前往加納、馬日利亞和剛果（利奧波德維爾）訪問。

公佈說，哈里曼將於今後數月，訪問非洲其他地區。美國官員聞說，這表示美國在桑給巴爾政變和東非兵變後，開始重新估計美國對非洲的政策。

約翰遜談南越問題 承認美處境更困難

對美外交處處碰壁表示「沮喪」 美不顧在南越失敗還要進一步侵略

【據新華社北京十六日訊】華盛頓消息：美國統治集團……

約翰遜是在十四日回答美國廣播公司、哥倫比亞廣播公司和全國廣播公司的記者提出的問題時承認這一點的。約翰遜的談話已在十五日發表。

有記者指出，美國現在面臨的「是一個跟幾年以前完全不同的世界，很不同的世界」，「因為人們現在說戰後的世界已經過去，美國……」

……

沙立屍體剛火化 妻妾爭產上法庭

【路透社曼谷十七日電】已故泰國總理沙立今晚火葬，按照佛教傳統，他的屍體在一個金甕裏停放了一百天，今天，屍體從金甕取出，在一個金檯內火化。

與此同時，沙立親友在他的遺產上發生糾紛，已鬧到法庭去。沙立遺孀要求遂今為由律師提出申請，說她是沙立遺產的執行人。這位律師對記者說，沙立遺產值一千三百萬銖（約合二十一萬六千六百英鎊），比當地報紙的估計少得多。

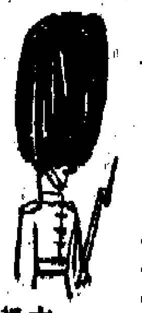

被疑匪首有三人

……

「魯鈍」而勤學的章學誠

韌庵

前人撰寫的文學家傳記，大都一開始就提到他們「生而聰敏」……

……

平安大廈糾紛案 高院審訊近尾聲

工廠大廈停車場案今亦續審訊

百萬英鎊沉海底？

——英國火車劫案之謎——

林牧

蘇格蘭場籌下令

警方追緝神秘客

大量鈔票運出海

……

傳郵車劫案贓款發現 英又捲起新淘金潮

沉船一艘發現傳有百萬鎊現鈔

……

王个簃祝賀本報報慶的新作

墨人百萬迎戴高樂

戴高樂用西班牙語向卅萬人演說

法墨總統會談加強法與美洲合作

肯尼迪到訪無此「架勢」

……

墨西哥反美意識強 戴高樂將做點火人

「新聞週刊」報道美對戴高樂此行大不安

……

美洛杉磯北郊大火

火頭處處延燒山林消防員有符

連燒兩天一夜

……

日實行抽緊銀根 利率增至六厘五

壓縮放款改善支付逆境

……

日反對利息均衡稅 希望日中擴大貿易

美徵利息均衡稅加速日本外匯危機

武內龍次在美放話

……

新運彩色紀錄片 在廣州盛大上映

……

哈林球員作弄警察 醫院病人召女作宿

……

官辦公園集體貪污 學生被迫露天上課

……

英國人愛飲咖啡 十年來增加兩倍

平均每人每年飲二．七磅

英外貿逆差 上月趨好轉

……

縱橫談

江南春正好 歸來莫遲疑

……

祝膺

日本南韓航線 昨日首次通航

「魯鈍」而勤學的章學誠

韌庵

[illegible]

桐城派的「義」與「法」

勵堂

[illegible]

抄襲得妙　不嫌抄襲

徐益壽

[illegible]

讀宋濂「送東陽馬生序」

孟子微

[illegible]

馮雲山與紫水

溥典

[illegible]

秦代文章推李斯

林泉

[illegible]

小品文選讀

病忘

周南

[illegible]

平安大廈糾紛案　高院審訊近尾聲

工廠大廈停車場案今亦續審訊

[illegible]

偷信取滙票　青年囚年半

警方偵查數月才破案

[illegible]

離職時順手牽羊　夥計因竊偷西裝

[illegible]

中藝公司展出

松石雕刻　罕見珍品

藝工精巧作品數件　價值每套二萬左右

松石雕刻 — 提梁卣

[illegible]

華麗煙格被冚

三男子被控昨分別罰款

道友懷毒投案自願入獄戒癮

[illegible]

一聲飛仔　唔見百蚊

[illegible]

學車女子昨作供稱　屢考車牌做「肥佬」　想使銀紙獲「派司」

駕車牌照案今日續開審

[illegible]

假增樂龍　連滿兩週

鳳凰飛狐今上映

亞洲娛樂作新片

李寶椿健康院　本星期六啟用

日產所有病床廿四張

[illegible]

今日九龍城　拉雜車表演

[illegible]

馬會工業中學　今天舉行開放日

[illegible]

婦女家庭會報　贈時裝參觀券

[illegible]

消防員　批發救證

[illegible]

港府已委出業務專員 專監管調查銀行業務
新例凍結下新銀行註冊被擱置

【本報訊】據港府新聞處消息：港府已委任高爾（Leonidas Cole）爲本港首任銀行業務專員，高爾將於四月初來港履新，其辦公處暫設於港府合署東翼七樓。

港府委任此銀行業務專員，是專職負責銀行制度之一般監管事宜及對個別銀行進行調查，這是根據六二年英倫銀行顧問湯鑑士來港研究有關立法管理本港銀行業務問題後向港府提出的建議報告書而委任的。該建議還指定每家銀行均須向此「銀行業務專員」提交定期財政報告書。

英倫銀行顧問向港府提出建議報告書後，去年立法局曾將「一九六三年銀行條例草案」首讀，但由於本港銀行界人士紛紛提出意見，該草案未再提出二三讀而被擱置。據悉，當局已將該草案進行若干修改，再在立法局會議上提出，但迄今仍未見動靜。本港銀行界人士對此甚表關心。他還指出：在此期間，對於本地新銀行的註冊事宜，實際上有延期辦理的現象，且有很多申請書擱置而未決。

現在，港府已正式委任「銀行業務專員」，並定期下月來港就任，這是否意味新銀行條例即將再被提出而付諸實施，尚待有關方面進一步透露。

據港府新聞處消息，首任銀行業務專員高爾，早年在英國馬爾蘭及澳洲西部伯斯之銀公會主教學被接受教育，曾在英國渣打銀行外匯及銀行部工作；在就任本港職務前，曾任奧托曼銀行在伊拉克、塞浦路斯、約旦、黎巴嫩及東非各地分行之經理。

新蒲崗工業區內 大廈停電 數十工廠叫苦
十天來頻發生最長十七小時
當局昨貼佈告今日修理竣工

【本報訊】新蒲崗徙置區工廠大廈第一座，從本月五日起，頻頻停電，一停就十小時以上。該座大廈的七十家中小型工廠，因停電生產頗受影響。各廠商曾聯合簽名致函何文田徙置區總辦事處，要求協助解決停電問題，但未獲解決。昨日上午十一時，該座大廈又告停電。廠商們甚不滿意，他們一致認爲長期這樣停電下去，工廠生產將遭嚴重影響。

據該座工廠大廈的廠商反映，自從本月五日起，該座工廠大廈除地下沒有停電外，其餘二、三、四、五各層樓，每天或隔一天便出現停電現象。從五日至昨天止，已連續十次停電了。而且停電時間頗長。如本月十一日，除早上一段時間有電供應外，其他時間都告停電，一停就是十七小時。

爲什麼這座工廠大廈頻頻長時間停電？據廠商們說，他們曾詢問中華電力公司，但該公司人員說，這不關他們的事，望他們與當地徙置區當局交涉。廠商們往見該徙置區區長，要求將總製更換，該區區長表示解決不了問題，須向何文田徙置區當局交涉。因此，本月十二日，廠商們又去向何文田徙置區當局交涉，但直至昨日上午十一時，大廈又告停電，廠商們再一次致函，要求徙置區負責電器人員，速將總製更換。直至昨日下午，該座工廠大廈才出現一張通告：「新蒲崗新區工廠辦事處電器部因修理工程關係，需將第一座之電流暫時截止，時間由三月十八日正午十二時至下午四時止。特此通告。」

該大廈總製位於地下中間總電房，今日將進行修理，至於修理後能否解決問題，尚須看今後情況如何。

據悉，這第一座工廠大廈出現停電現象，主要是總製負荷不夠；如果能及時解決，廠商將可減少損失。

清明佳節爲時不遠 領回港證者又增多

【本報訊】清明節近，昨日在上環新填地中領回港證的人，突呈擁擠，排隊的「長龍」一分成幾行，其擁迫情形爲農曆新年過後僅見。

紅棉怒放 （本報攝）

粉嶺吧女案證人稱 目擊被告登安娜床
醫生供稱女傷者腸流腹外重傷

【本報訊】菲籍男子涉嫌意圖謀殺吧女案，昨日在粉嶺裁判署由李扶漢法官作初級偵訊，今日續在粉嶺裁判署聆訊。

被告男子B．N．厘加士，廿二歲，新界大埔道南華農場管理員，未婚，被控於一月廿九日在粉嶺聯和墟懇意戲院附近林瀞瑜又名安娜之身體，意圖謀殺，違反保障人身條例。

控方證人爲港府法醫官，廖佐治。據稱：於一月廿九日由探員諸偉賢收到一批證物……

警察捕捉五蛇
此物非補藥 乃是害人飛
兩男被拘去 疑曾奪人錢

【本報訊】兩名涉嫌參加「五蛇黨」的匪徒，昨晨在九龍城區被警方拘捕。……

有牌屬耍樂 無牌是賭博
酒家打麻雀是否違法問 港府新聞處有如上答覆

【本報訊】酒家內「雀局助興」是否違法問題，當局已有明朗表示。港府新聞處發言人稱，酒家的顧客可以在酒家內玩麻雀，但如果玩麻雀的地方不在酒家牌照所轄範圍，則會受干涉。

澳爆竹廠主供述 兩箱噏紙訂單 女人大嫂經手
西環慘案研究死因今續開庭

【本報訊】堅尼地城海旁貨車離奇爆炸釀成死傷數十人慘案，七名罹難者之死因研究，昨日下午續在銅鑼灣裁判署開庭，由法官岑卓治聆取證供未畢，今日上午續開庭。

澳門合利爆竹廠之東主兼司理李義，昨日向庭供述關於兩箱現具檢用之噏紙由澳門運港經過，指出該箱貨之箱面並無「危險品」字樣，連「小心輕放」字樣亦付缺如，此因箱面之字樣與標號乃依照定貨客商之合約上所指示而行。又稱：約於去年十一月四日，他經由一名「大嫂」之女人，接獲香港永昌公司之定單，定購噏紙一千二百小盒，定單上列名貨箱面上所用之標誌。

該證人接受陪審員詢問時，指出……

得地之利 大會堂前巴士站 將經過特別打扮

【本報訊】港府新聞處宣佈：干諾道中大會堂門口將興建三個有上蓋之巴士站，其設計式樣與普通者不同。……

膠花業又遭美打擊
美國提高付船儎腳商人表不滿

【本報訊】最近美國航運公會宣佈由香港付船運至紐約之膠花加價後，本港製膠花廠商大爲震驚。……

老翁跳樓 一死三傷
死者跳落讌天茶座 三傷者受無妄之災

【本報訊】……

痢疾突增多 一週五八宗死一人

黃竹坑工地 爆炸傷一人

加前駐華大使昨到港
巴駐京大使昨日內返任

存水無變化

廠商反映圖紙發 部分員工爲安排就緒

七仙女宣告劇務

四鄉女人被捕

逸園賽狗有限公司啓事

澳門

本公司一九六四年度第廿四次及第廿五次賽狗，定於三月廿一日（星期六）及三月廿二日（星期日）兩晚舉行，每晚十場，共賽二十場，下午八時鳴鐘賽狗，入場券一元，公衆席入場券一元，會員席入場券三元，各種門券可於三月十九日起在澳門新馬路澳門逸園賽狗總會辦事處購買，開賽日下午在場門口售票處購買，特此通告。

澳門逸園賽狗有限公司

地址：澳門新馬路……　電話：二四八一三　二四一〇六

日本醬油之皇 寶字醬油

新春大贈送

每購寶字醬油一瓶，送一個膠瓶

凡持有獎票（紅色醬油瓶可）四個即可到本公司換取三斤庄大瓶寶字醬油一瓶，至本月底止。大丸百貨公司及港九各辦館士多均有出售

總代理：榮興公司 香港永樂東街一〇七號 電話：四三二九九一

日本丸金醬油株式會社出品

中國廣西僮族自治區茶葉土產進出口公司

地址：廣西南寧市興寧路13號 電掛：0427

經營主要商品：六堡茶、松香、松節油、桂皮、八角、茴油、桂油、山蒼子油、木薯澱粉、木薯條片、木棉花、竹木製品、毛竹、厘竹、白果、砂紙、工藝品、木炭、土特產等。

梧州支公司 廣西梧州市大新路45號 電掛：0427

廣州辦事處 廣州市六二三路124-128號 電掛：4181

香港代理處 德信行有限公司 香港干諾道中37-39號 電掛：4848

澳門代理處 南光貿易公司 澳門……94-98號 電掛：0496

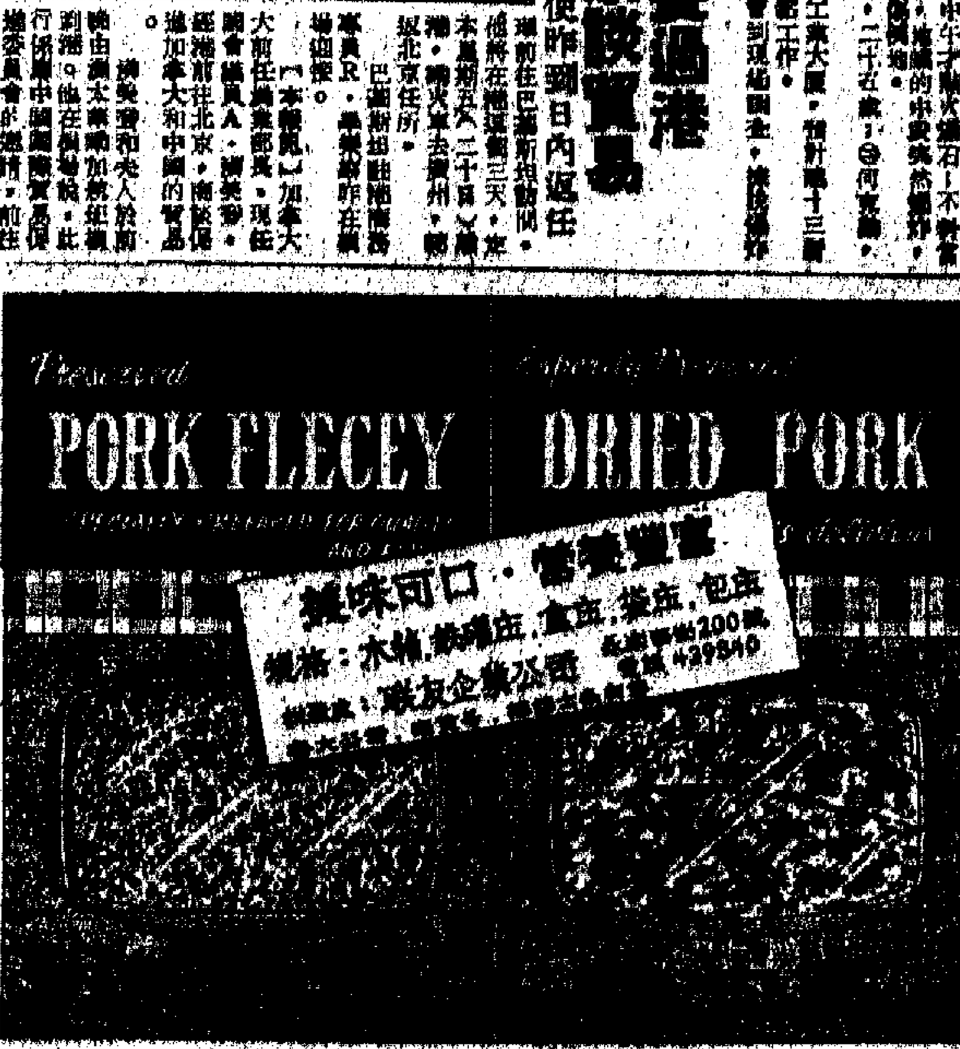

皇冠寶壽 可口美味

第二張

新型戲院陸續出現

十六屆校際音樂節 優勝者表演頒獎 今晚揭幕

沙田今將青衣

電影娛樂有新發展

新型戲院陸續出現

（本報特稿）

港九一些新建地盤，都豎立過一個牌，本地盤興建新型戲院；一些舊的戲院，也準備拆卸改建，看來香港電影娛樂事業，還是大有可爲。

據娛樂業人士透露，這兩年內，新戲院將陸續落成。今年初，灣仔東城戲院已開張營業。九龍彌敦道荷理活戲院曾有傳說今年復活節開幕，現在看來趕不及，大概要在四月才能揭幕開張。該戲院聯線之新娛樂戲院，也正在趕工，準備到明年元旦開幕。據悉，荷理活戲院已與邵氏公司簽約，爲期到新娛樂戲院落成。

位於紅磡的珠江戲院正在興建中，大約在五月間可開幕，該處新戲院擁有一千九百多個座位，將是港九擁有座位最多的一間，將來和普慶、國泰聯成一線，首映新鳳霞主演的評劇戲曲片「花爲媒」。

拆舊建新 港九數間

據知，新的戲院陸續興建，舊的戲院陸續拆卸。旺角的東樂戲院將於今年六月拆卸，該處由何東置業有限公司興建長灘大廈。至於東樂戲院，計劃在大角咀地區另地新建。九龍百老匯戲院及銅鑼灣樂聲戲院傳將於今年底拆建。旺角麗斯戲院則定於一九六五年底拆建。另外還有數個地方將有新戲院出現。旺角廖創興大廈中的總統戲院，據說，由一個華僑集團以六百萬元購得。另外旺角東方舞廳舊址地盤，已爲一間置業公司購得，該處擬建一座戲院，底價一千二百萬元。目前有興趣的集團正在巡視中。香港灣仔南洋煙草公司地盤，該處亦打算興建一座戲院。位於紅磡馬頭圍道附近，預料在一九六五年年底至一九六六年初，將會有兩間戲院落成。

國語影片位居首席

從本港首輪戲院的去年收入來看，以上映國語片爲主的普慶戲院，居於各首輪戲院之上。普慶去年總收入爲三百五十五萬七千八百元，爲全港各戲院收入之冠。其次爲麗聲三百卅一萬元，新華三百零九萬元，再次爲利舞台、樂聲、秦華，總收入在二百卅萬至二百五十萬元之間。

去年本港電影娛樂情況，國語片票房數字在飛躍的狀態中上升，粵語片保持了平穩狀態。西片方面，雖然花了不少本錢，但是對觀衆仍然不能增加吸引力。在今年新春，國語片亦是受到觀衆熱烈歡迎。如長城的「金枝玉葉」，收入達六十一萬多元，邵氏的「萬花迎春」亦達五十萬元。目前還在上映的鳳凰影片「假婿乘龍」，亦已達三十萬元。粵語片方面，新春期間，「男男女女」收入達四十三萬三千九百元，其餘平平。

最近幾年來的電影，可說是彩色世紀，電影公司紛紛拍攝彩色片應市。但是，觀衆比較歡迎的還是製作認真，內容結實的影片，如「碧玉簪」、「金枝玉葉」等影片，皆還受到港九觀衆喜愛。但是一些西片如「埃及妖后」，雖然花了不少本錢，以大卡士出現，但是該片收入還是不如理想。該片上映期間，初時是分上、下集兩場，後來則改爲一場上映。

票房紀錄大有進展

香港娛樂業還在蓬勃發展中，不限陸續有新的戲院建成，就是從去年一年來，戲院的票房紀錄還是比前年有所進展。去年本港電影娛樂業共有七千萬元的收入，其中首輪戲院及國語片線戲院以及普慶上演的戲劇收入，約爲四千餘萬元。粵語片方面，約二千九百萬元。

香港電影娛樂業去年和前年比較，票房數字有所增長。國語片與西片收入，去年比前年增加了近八百萬元。粵語片也比前年增加了二百餘萬元。從票房紀錄來看，過國學最高的要算是國語片。

據統計，一九六三年國語片票房收入最高者十名如下：

一、碧玉簪（大鵬）七六一、九七〇·七元
二、武則天（邵氏）五九二、九九七·三元
三、花團錦簇（邵氏）四九九、八五七·七元
四、樓上雛子（長城）四〇七、二九七·九元
五、梁山伯與祝英台（邵氏）三七五、一〇八·二元
六、楊乃武與小白菜（金聲）三六八、八八三·六元
七、林沖雪夜殲仇（大鵬）三六一、四四五·一元
八、[illegible]記（鳳凰）三二七、六五七·九元
九、七仙女（邵氏）二九三、二九一·九元
十、三鳳求凰（邵氏）二九一、五七一·二元

一九六三年香港西片票房收入最高者十名如下：

一、碧血長天（加價）一、一一八、〇〇〇元
二、非人生活 六四九、三〇〇元
三、烽火雲王 五七〇、一〇〇元
四、神槍劍俠 五三八、一〇〇元
五、獵獸奇觀（加價）五一八、二〇〇元
六、夢斷城西（加價）四二五、七〇〇元
七、天倫樂 四二三、七〇〇元
八、名流怨婦 四一八、七〇〇元
九、天火焚城記 四一七、二〇〇元
十、叛艦喋血記（加價）三六八、五〇〇元

票價增減未成定局

香港不限戲院增加，就是票價也普遍增加。去年起，西片首輪戲院，也調整了票價。在今年新春，粵語片「男男女女」在太平戲院上映時，票價也略爲提高，大致中後座加價二角，特等由一元七角加至二元四角。「男男女女」收獲後，該線各院恢復原價，但是太平和環球兩院，繼續按照「男男女女」上映時的票價，即是加了價。究竟今後粵語片線戲院是否全部加價，現在還未成定局，若是加價，觀衆勢必增加負擔。

綜觀過去電影娛樂情況，展望今後的前景，只要是內容結實，製作認真的影片，將會受到觀衆的歡迎。如果單純賣弄技巧，內容平淡，觀衆不一定喜愛。至於粗製濫造，馬馬虎虎趕工的影片，更加不會受到觀衆的歡迎。

·雅佳·

十六屆校際音樂節 優勝者表演頒獎 今晚揭幕

一連四天五場在大會堂音樂廳演出

【本報訊】第十六屆校際音樂節優勝者表演及頒獎大會，今晚（十八）開始一連四天五場，在大會堂音樂廳舉行，各場入場券，早已全部售罄。

四天五場的優勝者表演及頒獎大會節目如下：

今（十八）日下午七時：十二歲以下合唱——拔萃女校；女子高級組中文歌曲合唱——九龍區小學五、六年級合唱——聖瑪利書院附小；八歲以下敲擊樂——聖保羅男女校；高級組女高音獨唱——奧敏而（聖保羅男女校）；英文歌曲混聲大合唱——羅乃新、邱德珠（九龍瑪利諾）；鋼琴二重奏——羅乃新、邱懋（男拔萃）、高宗惠（女拔萃）；銀樂隊合奏——培正中學；口琴合奏——臬仁書院A隊；鋼琴獨奏（中級組決賽冠軍）——黃任遠；鋼琴獨奏（公開組決賽冠軍）——歐慕賢（德恩）；高級組英文詩集體朗誦——聖保羅男女校。

明（十九）日下午七時：女子中級組合唱——聖保羅男女校和英皇佐治五世學校；中文詩朗誦——馬惟亮（北角官立小學下午校）；中文戲劇表演——張曼苹（聖方濟各）；阿娜斯特朗夫人獎學金獲得者鋼琴獨奏——吳恩樂（聖保羅男女校）；中樂琵琶獨奏——何沃光（男拔萃）。男子高級組合唱——拔萃男校；九龍區小學三、四年級合唱——香港仔工業學校；十二歲以下敲擊樂——聖雅各小學下午校；十五歲以下女高音獨唱——姬莉絲汀（佐治五世）；中級組鋼琴獨奏——何莉萍（瑪利諾）；鋼琴三重奏——黃任遠、羅乃新；初級組小提琴獨奏——聖保羅男女校；口琴獨奏——公開組木管樂器獨奏——英皇書院；低音提琴獨奏——[illegible]；高級組鋼琴獨奏——軍小芸（聖保羅男女校）；手風琴獨奏——[illegible]。

二十日下午七時：高級組女聲合唱——聖保羅男女校；中文詩朗誦——香島中學；二年級合唱——九龍新法書院；十歲以下中唱——山頂小學；香港區小學一、二年級合唱——協恩中學；唱——孫嘉瑩（銀禧中學）；鋼琴獨奏——馬田；中文歌曲合唱——軍械廠街官立小學；史東麗（佐治五世）；高級組鋼琴二重奏——[illegible]；提琴獨奏——拔萃男校；口琴獨奏——青年會中學；初級組鋼琴獨奏——黃寶儀（女拔萃）；勞士比藍戲劇表演——[illegible]；英皇書院；初級組中文詩集體朗誦——聖保羅男女校。

二十一日下午三時：八歲以下合唱——拔萃女校；幼稚園五、六歲合唱——聖貞德學校……

二十一日下午七時：初級組女聲合唱——聖保羅男女校；男子公開組中文散文朗誦——山頂學校；十六歲以上聖經朗讀——李平（聖士提反女校）；初級組鋼琴獨奏——李瑞娥（聖保羅男女校）；小學一至六年級集體朗誦——香港區小學五、六年級合唱——協恩中學……

（其餘節目：林寶驊（漢華中學）；聖瑪利書院；十一歲以下女高音獨唱——謝寶儀（女拔萃）；中國作曲家作品鋼琴獨奏——李輝光（聖保羅男女校）；黃順真（聖保羅男女校）；鋼琴二重奏——黃順真、王安然（聖心）、包蕙鏞（英華）、劉穎玲、陳瀰穎（香港瑪利諾）；初級組鋼琴獨奏——李瑞娟（聖保羅男女校）；小提琴獨奏——洪偉光（培正中學）；高級組鋼琴二重奏——吳多寧；中文歌曲合唱——拔萃男校；英文詩朗誦——沈淑敏（聖保羅男女校）；手風琴隊合奏——香島中學；中級組中文詩集體朗誦——[illegible]。）

有關方面昨會談擬定 南丫北小輪線下月中旬實施

新碼頭於開航日始啟用

【本報訊】關於南丫島北段要求油麻地小輪船公司派船行走問題，昨有關方面舉行一個會談，原則上決定於下（四）月中旬實施。該項會商在本港油麻地小輪公司舉行，出席者有輪船公司高級職員、本港政府民政署高級官員、南丫島聯絡官盧志忠、南丫島南段鄉事會主席陳伯榮、北段鄉事會主席陳有、周壽等。會談中心爲派船行走北段榕樹灣，油麻地小輪公司接受當地之要求，但仍需經過立法局程序上之通過，最快時間，希望在下（四）月中旬實施。至於航行次數，該島南段及北段亦可能由香港來往索罟灣五班，由香港來往榕樹灣亦五班，但有部份爲迴航班次，即由港開經榕樹灣始至索罟灣。收費方面亦有談及，須待油麻地小輪公司公佈爲標準。在小輪開航榕樹灣之日，該處新碼頭同時舉行啟用典禮。

保良局改選 定廿三舉行

【本報訊】保良局改選甲辰年總理，已定廿三日中午十二時在該局禮堂舉行。新總理將於廿四日中午十二時互選主席、首總理。下月八日中午十二時舉行就職典禮。

又：保良局總理羅冠華捐贈欽州街冠奇大廈四樓一層，定今日下午四時在該局舉行交接儀式。

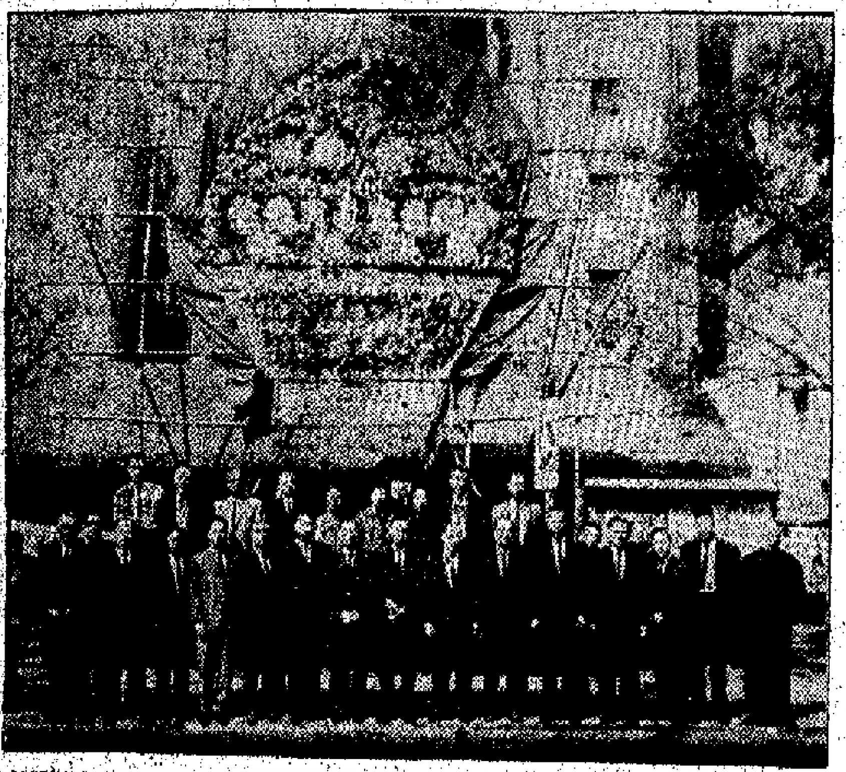

李子農昨訪筲箕灣街坊會，與該會首腦合照。（江永康攝）

鷹爪派名師 劉法孟病逝

【本報訊】香港鷹爪派名師劉法孟師傅，於昨（十七）日下午三時病逝九龍新廣華醫院，享年六十六歲，遺體已移九龍殯儀館，定明（十九）日出殯，葬於天主教墳場。劉法孟原籍河北，早歲從鷹爪名師劉寶文遊，後復師事陳子正，戰前南來，在香港精武體育會任職，創辦中南體育會，弟子甚多，現林寨健身學院院長林寨，副院長洗日根、陳波、吳惠燊、盧源、黃鉅、黃濤勳、鄭朝榮、鄭榮斌、李澤明、溫佩珍、陳耀等，均爲其得意弟子，聞耗均表哀悼。劉氏遺孀張苗，子志良、志堅，女愛娟、愛蘭、愛瓊。

港九坊會昨日議決 春節聯歡提前舉行

免息貸款事註册後決定

【本報訊】港九各區街坊會昨日下午五時半，在灣仔街坊會所舉行本月份例會，決定原定於本月廿六日在大會堂舉行的春節聯歡會，提前於廿五日下午七時，仍在大會堂舉行，並決定在這次聯歡會中贈送獎品相給上屆任滿職員留念。

有關免息貸款會各項議案，一律押後，待接到正式註冊證書後，然後決定。

下月份會議，定於四月七日下午一時在國賓酒店舉行午餐會。

今日備忘錄

東華三院（中午十二時）舉行新廣華醫院南翼大廈開幕禮。

保良局（下午四時半）在局內舉行接受羅冠華贈樓儀式。（下午九時）在大華飯店宴請[illegible]。

銅鑼灣街坊會（下午七時）在百利酒家舉行新職員就職典禮暨春節聯歡會。

林風眠新作品 中外觀衆讚賞

畫展最後今明兩天

【本報訊】林風眠教授畫展，經過四天的展出以後，展期只剩下今明兩天了。連日到場參觀的中外人士很多，部份作品已被林氏的知音者定去。觀衆中有些是林氏舊日在北京、杭州和重慶時代教學的學生，他們和林氏的作品闊別很久，這次看了他的近作，都感到面目一新，並看到他六十四歲高齡創作的活潑之高，是過去任何時代所沒有過的。到場參觀的外國美術愛好者，一般都對作品感到非常喜愛，尤其是其中以仕女和山水爲題材的畫。他們表示感覺他的畫並不是由於它有西洋畫的技法，而是那種濃厚的中國民族特色，和他創造的動人的意境。有幾個外國觀衆表示：以前在巴黎看過林氏的畫，現在看到的是最多的一次，顯然現在的作品和以前有了很大的不同，譬如充滿了詩的境界和濃郁的中國民族色彩。對於美術愛好者和美術工作者來說，這是一個重要的畫展，不論在欣賞和學習上，因爲它都有豐富的東西值得我們汲取，許多觀衆在看完了畫展以後，這樣表示。

東區婦女會 下週二聯歡

【本報訊】東區婦女福利會各執委及會友，爲聯絡感情，定於三月二十四日（星期二）下午六時在灣仔英京酒家五樓舉行會員聯歡大會，是晚並有粵曲及京劇節目以及歌舞、粵曲、粵劇、話劇等遊藝節目助興。

與會人員，除該會會員外，凡屬該會之車衣班、中西文識字班、編織班、瑜伽術班，以及太極拳班學員，均歡迎其親友參加。

至於參加手續，所有與會人員，一律憑券入場，每張席券港幣十元，參加赴宴者，可於三月十六日起至三月二十一日止於每日上午九時至下午五時前往該會購買席券。（該會會所在東區英皇道敏會福利大樓平民屋內，該會電話：七〇三五七八九。）

此次聯歡會，該會各執委捐出名貴獎品甚多，而各會員購買席券，亦頗踴躍。

鹹魚工會 週末聯歡

【本報訊】鹹魚海味雜貨職工會，定於本月廿一日（星期六）下午八時假大道西三三七號老湯米樓舉行春節聯歡暨擴大徵求會員運動頒獎聚餐，席券已在發售。

油漆商會理事產生 首屆理事就職禮下月舉行

【本報訊】港九油漆業商會昨日舉行會議，選舉第一屆理事，結果如下：劉新記（劉新世）、滿記（梁利能）、蔡濃記（蔡濃）、根記（湯水根）、三益（梁沼）、上海東山公司（李迎海）、成合（黎兆棠）、馬萬記（馬瑞章）、潤記（蘇志明）、安公司（洗子韶）、民興（葉富）、都昌興公司（都品興）、……顧問理事：成興（甄錦）、……

首屆理事定廿七日互選，下月十六日舉行成立暨第一屆理事就職典禮。

油麻地街坊會理事長黃滋昨日代表理事長陳德邦出席會議，並向一大廈業主聯誼會呈文，要求廿八區街坊會支持。

昨日出席會議的有吳多泰、鄭子徽、胡慶揚、羅濤、黃秀山、熊耀、方樹泉、陳覺軒、何十常、樊焜、柳子元、陳柱、龍平、劉茂、陳炳坤、蘇濤、陳凌峰、李志楠、黃滋等，民政司李子農列席會議。

小學幼園聯會 申請註册獲准

【本報訊】「港九私立小學暨幼稚園聯合會」，最近已獲港府批准註冊，該會之籌委會所發出，工友開辦參加者甚爲踴躍。

兩年交涉未獲註册 勞聯管教班遭停辦

工會代表講述被迫停辦經過 謂原是辦件好事遭百般阻撓

【本報訊】九龍船塢勞工聯合會籌辦的子弟管教班被迫停辦，教育當局干涉該會工人子弟管教班及着令其停辦事，日前召開工人代表及家長會議，工人代表及家長踴躍到會，紛紛對香港教育當局此舉感表不滿。

九塢勞聯工會代表在講述該會管教班被迫停辦事時說：「本會會員工友子弟管教班已有十多年，相安無異，深得家長之稱許，在解決工友子弟失學方面盡了一份力量，這原是一件好事。在本港失學問題極爲嚴重的情況下，工會舉辦工友子弟管教班應該受到有關當局的支持和協助，但令人遺憾的，港府有關當局卻採取百般阻撓、限制而藉取消的態度，從一九六二年以來，港府教育當局用種種藉口着令我會管教班停辦。」

該會代表說：「港府教育當局先是要我會辦理管教班註冊，說什麼只要註冊就可辦下去，又說只要遵守堅尼……可以註冊等等。當時我們就指出：教育當局要我們辦理註冊，無非想利用註冊作爲限制我們辦學的手段，利用註冊通過各個規例來達到從限制到取消我會管教班的目的。事情的發展正好是這樣，我會的管教班註冊始終沒有獲得批准，有關當局斷開條文，而對我們申請說我們的校舍沒有第二條通道，遂提第二條通道的問題又不批准，我們曾多次要求教育當局給予協助，但遭到拒絕，經過近兩年的交涉，港府教育當局仍一意孤行，最後只好說：你們不能一面辦學一面通道，一定要先搞好通道再上課，如果再繼續辦下去就要受控告等等。」

該會代表說：「在此情況下，本會管教班被迫停辦，近百子弟被推進失學的行列中，我們九龍船塢工友及家長對港府有關當局藉障阻撓、干涉和限制我們的工人福利事業，表示非常憤慨。」

筲灣坊會獲地建校

【本報訊】筲箕灣街坊會……據稱，該地段在成安街，面積一萬六千七百呎，該會計劃以一百萬元建一座小學，擬設四個課室，以收容區內失學兒童。

民政司李子農昨天下午訪問該會，張總務作主述會務，李子農頗讚其計劃早日成功。昨天在場接待李子農者有數十人，……總務、財務主任劉德潮、婦女主任馮瑞文等分別報告工作，名譽會長羅孟濤亦曾致詞。

……主席湯秉新，副主席葉錫恩，秘書張民表，委員何杰榮、黃翔翔、易壯寶、鄺沛良等候任。定四月四日召開會員大會，選舉新職員，辦事處設在西環……台二十四號三樓太新學校內。（本報訊）

林風眠畫展一角

新界新聞

沙田今改選 青衣將演戲

▲沙田鄉公所今日上午十時召開村代表大會，改選主席及執行委員，由理民府官員監選。……改選正副主席、各部門主任人選亦同時產生。該會新選任職員已定於本月卅一日舉行，四月一日正式接任視事。

▲青衣島鄉事委員會新職員定本月廿三日下午三時舉行就職典禮，由荃灣理民府來恩主持監誓，晚間假荃灣酒樓設宴招待。該會新任主席爲陳世鑫，副主席爲鄭立、委員爲：鄭立培、鄭元培、陳佩德、陳佩林、王錦仁、張英來。

▲青衣島每年一度舉行街坊演戲酬神，已開始籌備，劫議推定值理會人選，計主席呂鳳客、副主席洪興、梁杜燦、總務陳堅、黃勝及趙志遠、財政張祖、收支黃義高，當地街坊演戲酬神，例定於農曆三月間舉行，一連四日五夜。

▲荃灣理民府及仁濟醫院董……

仁濟昨宴客 呼籲助擴建

▲仁濟醫院董事局於昨晚假九龍金冠酒樓宴請港九政界紳士……主席何爵……鄭植之……

▲……還建的大滿灣新村，由政府協助開村建築……多年收成有限，村民生活困……並可能協助……

▲新界總商會……

又，該會定本月廿九日下午七時假荃灣酒店舉行春節聯歡會。

▲原由石梨水……

傑業 岑氏
家主文齋少爺媳王氏秀容（華容）小姐之
志超 崔氏
令尊翁 幼主 國偉 國立 國輝 國雄 國康 孫少爺 慧冰 慧卿 慧怡 孫小姐之
令祖父前本港華探朱香老爺
痛於公曆一九六四年三月十七日上午五時壽終養和醫院
積閏享壽八十有七歲奉移香港殯儀館治喪謹擇三月十八
日下午三時三十分大殮四時三十分在該館大禮堂辭靈擇
吉安葬謹此報
聞
朱宅家人稟報
治喪處：香港殯儀館 電話：七七〇三九 七六八一六一 七六〇五八七

滙豐資產額續增

增五億達六十三億以上
放款增至廿一億五千萬
投資超過六億二千萬元

【本報訊】滙豐銀行定後日(二十)中午在大會堂舉行股東年會。據董事局報告，去年該銀行獲利四千七百七十一萬六千三百二十元，比一九六二年增多一百九十二萬六千三百七十八元(一九六二年盈利曾比一九六一年增加二百四十七萬四千四百八十三元)。

去年該銀行資產負債總額，增至六十三億四千三百一十四萬七千零七十七元，比一九六二年增五億一千九百四十三萬零六百四十六元。對客戶收款及其他放款總額，增至廿一億五千三百零三萬九千三百五十九元，比一九六二年增二億一千一百一十九萬零四百八十二元。商業票據為八億四千四百六十一萬四千一百一十一元。固定資產為二億零五十八萬一千九百三十六元。各種存款及其他賬項(包括欠所屬公司款項及撥付之尾期股息)共四十一億九千四百二十五萬九千一百九十九元。客戶保證款項為七億八千零五十三萬零一百一十五元。

該銀行的現金及存放於同業之款項，為一億六千一百三十一萬三千零五十五元，比前年減少四千五百三十九萬三千五百八十四元。發行港幣總額十億零一千三百八十萬元，增加八千八百萬元。

把去年該銀行所獲純利和前年撥存的盈餘加起來，可分配款項共為五千零一十七萬九千二百一十七元，比一九六二年增二百零四萬八千七百四十一元。在開派中期息五先令及尾期息十一先令及撥除大廈建築費四百萬元之後，實餘五百五十一萬一千六百三十八元撥入本年賬目。

一九六三年滙豐銀行資產負債表(單位：港元)

負債類

股份資本：	
額定股票四百萬份，每股二十五元	一〇〇、〇〇〇、〇〇〇
已發股票，收足股本者三百一十六萬一千八百四十五份	七九、〇四六、一二五
公積金(包括股票超過票面價值的劫水賬項 九千一百五十三萬零五百四十九元)	二四〇、〇〇〇、〇〇〇
損益賬	五、五一一、六三八
港幣發行額：特許發行	三〇〇、〇〇〇、〇〇〇
超額發行	一、〇一三、八〇〇、〇〇〇
各種存款及其他賬項(包括撥備金及應付稅項)	四、〇四三、八〇二、三七五
欠所屬公司款項	一二三、五一六、一八六
撥付之尾期股息	二七、九四〇、六五六
客戶保證款項	七八〇、五三〇、一一五
合計	六、三四三、一四七、〇七七

資產類

現金及存放同業	一六一、三一三、〇五五
活期及短期放款	二九一、九三七、三三二
英國及別國政府之庫存票據	一四七、二二九、二四九
商業票據	八四四、六一四、一一一
港府債券	一、〇一三、八〇〇、〇〇〇
各項投資(按照市價折算)：英國及其他政府債券：	
大不列顛境內有行情者	四四七、八六八、八三二
大不列顛境外有行情者	二一四、六六八、二二五
其他投資	
大不列顛境內有行情者	四九、一一六、四〇七
大不列顛境外有行情者	一二、六八七、六九〇
不能引用之投資(照原數減去註銷額計算)	三四、六九九、七三二
對客戶放款及其他放款	二、一五三、〇三九、三五九
向附屬公司收回款項	六八、四七七、一三五
各聯號處之間轉解匯款及匯票餘額	三三、五八三、八九九
固定資產	
向所屬公司投資	
向有利銀行投資成本	八五、九四二、五一二
向中東英國銀行投資成本	七一、五七二、〇一六
向加州滙豐銀行投資成本	二四、六八五、七〇四
向滙豐財務有限公司投資成本	五、〇〇〇、〇〇〇
向信託及受任公司投資成本	二、一三七、三三三
向相附公司投資成本	七、八七八、一七六
行址連舖業(按原價減折舊費)	一三、七六六、一八五
約定之顧客債務	七八〇、五三〇、一一五
合計	六、三四三、一四七、〇七七

泰商增訂建築材料

雨天用品訂單尚未寄來
泰不擬限制入口以減輕入超

【本報訊】泰國商人近日來單訂貨，比上月增加。

據鮮蹤消息，最近兩三個月來泰國商人向港採購貨物，長期處於平淡的局面，直到最近一兩週來局面才告稍有開展。現在泰國市場本在銷旺季中，但一般貨物銷路並不十分暢旺，所以近日泰商來單訂購的貨物以建築材料、五金等佔較大宗，棉紗與搪瓷器皿等新訂單亦略有增加，其他貨品如棉內衣、塑膠製品及洋雜貨品等新訂單仍無顯著的增多。日來泰商雖口，但尚無大宗的訂單寄來。

【曼谷十六日航訊】泰國財政部長乃頌通最近就去年泰國對外貿易入超甚鉅一事，向曼谷報界發表談話，說他不贊成禁止或限制外貨入口……

日水泥湧到

低盤復出現

【本報訊】日本水泥多到，市上復有低盤出現。其餘各貨價仍多撐命。

據水泥商人說，最近兩天，從日本載來水泥約達一萬四千餘噸，此間市場需求量仍大，但因一時到貨過多，市上便出現急水難銷之勢，個別貨主急於將貨拋出，復將市價拔低，昨天噸盤每噸船邊交貨價仍按九十四元。據說，在短期內，日本水泥來量將不會很多。

台灣水泥近日亦陸續運到，市價也因日本貨多到而影響成價略軟，昨天每噸船邊交貨成九十二元五毫至九十三元之間。廣州五羊牌水泥來量正常，大盤價仍告企定，每噸船邊交貨正價按九十七元五毫。將防貨成八十九元和九十元左右。

豆油市呆定

生油大盤亦無成交
美出口價報跌

【本報訊】港商昨天接到消息，美國豆油出口價又報跌。這種貨的細鶴週斯鄉岸價，本星期一(十六日)每一百磅跌了六美仙，降到每一百磅七元八角五分美金。在這一消息影響下，昨天本港市場上的美國豆油無大經交易。

用新花生榨成的西貨花生油，前天成出兩批，共一百零四桶，這兩批貨均是即收現頭及現銀交易，但價格不同：其中九十八桶成每擔一百三十五元，二十六桶成交每擔一百三十二元。

行內人稱，前天成出的西貨新花生油，其貨色比非洲「鼎冠」牌貨觀，而其售價卻顯低，全部為本港某大榨油廠所購入。

過去一年多中，西貨生油在本港市場上很少成交，據說原因是價過高，銷來香港不易化算。

根據港府工商處的統計數字，去年全年香港進口的生油共一萬三千三百六十三噸(長噸，以下同)，其中西貨生油只佔七十五噸，印度生油佔數量最多，共七千零三十噸，西非尼日利亞生油佔一百九十八噸，南非生油佔五千三百七十六噸，泰國生油佔五百五十三噸。

美國豆油，定於今年五月十日輸港的期貨前天成出一百噸，價格分淨油每擔八十一元，運補每擔八十六元。此外，定於一兩天內到港的美國豆油出十噸，亦是淨油每擔八十一元。

食油商估計，港九現存每月消費美國豆油約一千五百噸，現存行上消費貨的存貨在七千噸以上，相當於港九四個月以上的消費量。

經濟新聞

入口，就此種措施並研究辦法，擬有更好方法可用來處理對外貿易入超的局面。當局對去年貿易入超甚鉅極為重視，且設有一個委員會負責探討國家金融、對外貿易的趨勢，並根據該委員會探討所得的意見，進行處理財經與對外貿易。根據該委員會的報告，去年對外貿易入超甚鉅共有兩因素：第一，國家建設工程迅速展開，輸入建設器材激增；第二，土產外銷失常，輸出時間過慢兩個月。他所以反對禁止或限制外貨入口，係着眼於兩點理由：第一、泰國在建設期間，一般物需甚多器材等；第二，海關收入的主要地位，倘禁止或限制外貨入口，如鼓勵會影響國家收入。還有其他更妥善辦法處理此問題，是指稍稍給外匯，增稅等辦法。

紐約棉花價

期貨又轉升

【本報訊】據紐約棉花交易所十六日消息：該日紐約棉花期貨價格上升，收市價每磅最高上升了六角五分美金，最少上升了一元九角美金。

消息說：該日收市價如下：五月花貨每磅三三．四三美分；七月花貨每磅三三．三一美分；十月花貨三〇．六〇美分；十二月花貨三〇．五六美分。

消息說：十六日，遠期花價交投活躍，其價格一度上升到每包二元六角五分美金。

華盛頓傳出消息，主要目的在於降低美國紡織廠用棉成本的棉花津貼法案，可能在美國國會通過。消息說，十六日棉花期貨交投活躍，就是受到這一消息的刺激。

東南亞豆類上市

仰光扁豆創三批價轉跌
金邊紅豆昨成交一百包

【本報訊】據土產商消息，西貢生仁、金邊紅豆、仰光扁豆及泰國綠豆，最近均有新貨上市。

西貢新粥生仁，近兩天成出一百包，鼎順牌每擔八十一元。金邊紅豆，昨天成出新貨一百包，售價每擔三十六元。

仰光扁豆，本月來已有三批新貨到港，第三批昨又運到，共數十噸，貨主要價每擔五十元，惟購銷未得出。近華，需求市場上的仰光扁豆價格，較上批下降。本月初到港的首批新貨約二十噸，當時每擔五十三元；第二批到港的新貨，價格已降到每擔五十元。

泰國綠豆才上市，本月初新貨從泰國「海明」輪運到一輪，約七十包。這批貨在三個星期前開始出售，首兩批成出每擔六十七元七毫。第二批已於兩週前才開新禮，價均每擔六十六元。目前尚未有行銷出。

非洲生仁昨天約有五十噸到港。行內人稱，這批貨是舊貨，品質不好，運與舊花貨每擔價的銷路。

印度生油，前天有百三十元。印度生油，「塔塔」牌少量成交，一般油舖進貨，油成出十餘噸，每擔一百一十八元五毫，品質比「塔塔」牌差些的印度燒生油，近日很少有出售。

另據油莊消息，現在一般油舖的門市生意都很淡，一般油舖都是隨出隨入，暫停大量購貨。每擔一百一十四元，雖然表示，即使每擔貨價再跌二十元，也不願意購，本月份大量進貨及購倉儲又，前天發售的本金黃豆，昨天已清艙。

太陽眼鏡

批銷漸旺

【本報訊】太陽眼鏡批銷開始轉旺，特別是中下價的貨品成交較多。

最近數天，當天氣回暖後，太陽眼鏡大盤的成交，成出的仍以日本中下價貨，男、女裝貨都有，西德和意大利貨亦有少數成出。據商人說，一些西德和意大利中上價的男、女裝太陽眼鏡，近仍少大手在市上成交。原因是這些中上價貨多在此間百貨商和眼鏡商人處接訂來銷售的。

黃埔股價突然急降

信託股亦洩氣成價回降一毫

【本報訊】黃埔股價昨日突然急降，每份一度跌至三十九元，其中頭盤低至每份三十九元，後來雖然略為上升，但仍落在四十元之下。

據行內人說，這兩天股價是人為的高漲，並無有力的因素支持，除非有大財團繼續吸進，否則它才有可能再漲一些。市價雖然漲不大，但因為人為市，故趨勢仍值得注意。

卡佛股等則再度上升，同一集團的會德豐，均無有成交，可是，與信託股同降一毫，因此兩股價回降，均無明顯。

電話、均益等股均價略增，公司股也有點洩氣，信託股十元關也守不穩，跌回十九元五毫收市。

派息未如理想

馬匯買賣價改低

【本報訊】馬來亞國家銀行買賣價昨日調低，每百港元比前多跌〇．〇五二五叻元。

馬來亞匯買價：由每百港元五三．二五叻元改為五三．八七五叻元，每百港元改為五三．一二五叻元；賣價：由每百港元五三．八七五叻元改為五三．八一二五叻元；……期的由五四．一八七五叻元改為五四．二五叻元；六十天期的由五四．五叻元改為五四．五六二五叻元。

鈔跌金疲

【本報訊】美鈔價跌，K金半皮。

美鈔開市五三．七五，與上日收市價相同，此後金上最高價：五三．三七五，收市價跌至五三．三七五。

美匯開市五七四．二五，收市降至五七四．五〇。金價則由開市的五七四．一二五，跌至收市的五七四．五，雖然外電報道紐約的五七四。

糖價復回低

【本報訊】國際糖價昨日轉跌，倫敦現貨跌每噸一英鎊十二先令半，三月期貨則跌三英鎊多而為八十二點一鎊。因此，香港糖市亦隨之轉淡。

日本幼砂昨成出數十噸，價錢每擔七十二元五毫，台灣特砂則因底價而打八十八元。因應市轉定，今日台糖將會復跌。

貨倉倉位仍緊

冬貨與廠用原料貯存仍多
夏貨流轉速度目前尚緩慢

雜貨稅貨來得多

【本報訊】近兩天來外輪到港已比前轉疏，但倉位仍緊，並且尚有一部分貨物無倉位容納而貯在駁艇中。據倉商估計，這些貨物將於日間便可起岸，但倉位一時尚難望轉鬆，因此有些公倉依然要加開夜工。

此次使貨倉出現「爆滿」情況，主要是雜貨、稅貨來得太多，以致不日接貯道兩種貨物較多的貨倉特別緊張。一些不日接貯包頭貨(即糧食等)較多的貨倉倉位雖然亦緊，但已稍為鬆些，近日有個別公倉已停止開夜工，恢復正常狀態。行將當令的夏令貨，因天氣未熟，銷售仍疏，去年商人補訂冬貨較多，目前冬貨積存較多，有些比較遲出的冬貨，遂原封不動貯在倉裏。另一方面，廠用原料最近來得特別多，但工廠提取卸未相應增加，這亦影響貨物流轉減慢，加上近來倉位不足，貨物堆得比較零亂，使貨物轉動得較慢。

據倉商說，貨物流轉之所以遲緩慢，一方面由於市場淡靜，到貨物流轉自然較慢；再方面，有些貨物流轉比較快，數日後倉位便會回鬆，但目前恐怕要到本月底才能稍鬆，屆時也不一定有位空用。

據倉商說，下月份新到貨物比本月為多，因目前已經有不少貨家向貨倉要位。因此，就本月底倉位稍鬆，但不久便又轉緊。

食米成六千餘包

正盤價普遍企定
絲苗油粘等交投較熱鬧

【本報訊】昨日內地米做開頗多，伯總成交額的三分之二。各種食米成價無大起落。

昨天買家的興趣比較集中於內地米，先後抽去四千二百包；另外泰米和金邊米則成交二千一百多包；全日正盤成出的食米為六千三百多包，比前日的成交數量近一半。

此外，內地糯、黑皮糯、白皮糯和粳糯有成出，大四價多成定穩，以三十八元成出一千糯。

斜莊購馬蹄

昨成約六噸

【本報訊】內地鮮馬蹄外銷和市銷仍暢成交不少。昨天成出的內地鮮馬蹄約共五噸，其中有五六噸被新加坡斜莊購去轉銷新加坡，其餘的則為本地原商吸入，一級貨每擔價成一百二十元；二級貨成九十二元。

自湛和國光蘋果昨天由大連運到，計國光蘋果約一千六百箱，新蘋成九元，大運石頭貨(即有箱錢者)每箱成九元。

證券美鈔綿綿。二八七五．對美鈔市有利好因素；但以人心渙散，價格跌勢。

K金開市二五〇．六，全日收市仍有二五〇．一，收市情況一片，惠價平穩。開下次收一千三百兩。

股市行情表(單位：港元)

股名	成交價	比較前價	成交股數
滙豐	850	——	740
聯合企業	8	——	2,000
會德豐	15.7/15.6/15.7	+0.100	19,250
黃埔	39/39.25 39.5/39.75	-1.250	4,100
均益倉	23	-0.200	600
置地	63.5	——	2,65
樂古	42	-0.500	500
信託	1.94/1.93/19.6/19/1.92	-0.010	197,250
電車(除息)	36.5/37	——	1,750
中巴	60	——	850
九巴	57	——	800
油蔴地	113	——	1,200
九電	29.3/29.2	-0.200	11,200
港燈	24.8/24.7/24.8	-0.100	2,700
電話	31.5/31.25/31.5	-0.250	6,400
電話新股	30.5	-0.250	1,000
煤氣	14.4	——	2,000
太平	7.925	+0.050	3,100
怡和	10.8/10.7	——	3,300
英泥	63.5/64	——	1,300
牛奶	57.75	——	700
連卡佛	24.3/24/24.1/24.2	+0.100	6,496
[illegible]	4.65/4.625/4.6	——	5,000
[illegible]	4.30	+0.100	2,000
維多利亞	24.6	——	500
屈臣氏	63	——	500
啤酒	56.5	——	1,000
城市	7	-0.100	287
先施	15.5/15.6	+0.200	1,100
[illegible]	2.725	——	2,000
永大	89	——	197

註：「比較前價」，係與前兩日收市價的差價。

布朗尼士基

再延六天到

寶根華利改明日入口
興華輪明天才能離港

午三時四十分到；英國海外：東京來，下午二時廿分到；倫敦、曼谷來，下午四時廿分到；倫敦、東京來，晚上九時四十五分到；泰航：東京、台北來，下午三時零五分到；馬來亞航空：新加坡來，上午十一時四十五分到；菲航：馬尼拉來。

午一時十五分；泰航：往曼谷，開下午三時四十分；菲航：往馬尼拉，開下午一時；馬來亞航空：往新加坡，開中午十二時三十分；英國海外：往曼谷、倫敦，開下午四時；往馬尼拉、雪尼，開下……

雙船口入出

船	泊點	公司
……新加坡	A32	巴拉多
……曼谷	油蔴地	振盛行
……新加坡	A2	大阪
……美國	A24	大工
日本	九龍倉橋	行
歐洲新加坡	九龍倉橋	行
美國	A26	大工
高雄	九龍倉橋	渣甸
馬尼拉	A13	渣甸
新加坡	油蔴地	協興
日本	A9	東方
美國西雅圖	A8	渣甸
高雄	油蔴地	遠東
日本	油蔴地	德和
高雄	油蔴地	大同
日本	A	捷

船	泊點	公司
歐洲	A8	美最時
美國	A10	多利順
南非	A32	捷成
新加坡	油蔴地	振大
新加坡	A15	多利順
日本	A2	大阪
新加坡歐洲	九龍倉橋	太古
新加坡曼谷	B16	日郵
新加坡曼谷	A3	渣甸
馬尼拉	A24	大工
日本	B6	渣甸
日本	B2	多利順
日本美國	A7	美最時
日本美國	A22	捷成
高雄	A6	渣甸
美洲	九龍倉橋	捷

船	泊點	公司
美國馬尼拉	A	行
馬尼拉	A	多利順
日本	B	東方
日本	B	大同
日本	油蔴地	協興
日本	A	同興
歐洲	太古倉	太古
歐洲新加坡	九龍倉橋	鴻行
馬尼拉	油蔴地	興

船	泊點	公司
馬尼拉	A26	大工
亞丁美洲	A4	日郵
高雄	A13	渣甸
歐洲	A	多利順
新加坡	油蔴地	德和
馬尼拉	B33	東方
曼谷	油蔴地	振盛行
曼谷	長沙灣	新興行
新加坡	A	捷行
	A32	巴拉多
	A	大工
	A9	東方
	A5	東方
	A31	太古
	B15	多利順
	油蔴地	遠東
日本舊金山	油蔴地	德和

Tsun Guan Enterprising (H.K.) Ltd.

金馬輪 M.V. "Kota Mas"
三月廿一日抵港
三月廿二、廿三日收貨開往星加坡
收貨人請速辦理提貨手續
付貨人請逕向本公司接洽
香港源源企業有限公司啓

三笑
陳思思 向華 主演
下期三院聯映
京華樂都黃金
始終旺盛 今日早臨
假鳳虛凰 第三週映 喜劇狀元
新世界 東方 光明 高陞 國泰 普慶
香城艷屍
萬變狐狸
今天最後 郎心如鐵
不可錯過 紅樓夢
新華．豪華 大華 樂聲．新聲 普慶 皇都．麗都．皇后 利舞台 百樂門 璇宮
特務一一七
紅樓夢
無敵神槍手
乘龍快婿

布朗尼士基再延六天到
寶根華利改明日入口
興華輪明天才能離港

【本報訊】天祥洋行代理的「布朗尼士基」，到港期與離港期均再延六天。該輪來自歐洲，到港期由三月二十日改至三月二十六日，出口期亦隨着順延，由三月二十一日改至三月二十七日，直往上海、日本等地。

【本報訊】銀行船公司代理的「寶根華利」，原定今日從美國、馬尼拉開到，但昨日有消息說該輪未能依期抵達，要改至明天才能到埗。

又，多利順洋行代理的「興華」輪離港期有改動，她原定昨日出口，直往古晉、詩巫、北婆羅洲，但結果未能成行，要改至明天才能起程。

朱柏拿早到
接滿貨物一千五百噸 今日下午開往波斯灣

【本報訊】鐵行公司代理之「朱柏拿」輪，已提早由日本抵港，昨早在A字三號泊位開工起貨。它這次載來貨物只數十噸，定今日下午開往孟買、喀喇蚩和波斯灣、科威特、林沙、巴士拉、巴林等港口。據悉，公司方面已接滿訂位貨物一千五百噸，其中本地貨和轉口貨各佔一半。轉口貨以瓷器、棉織品、茶葉、桂皮等較為大宗。

又，該公司代理之「滾濱」輪，昨日由加爾各答、仰光、[illegible]新加坡抵港，停泊於B字六號泊起貨。它這次載來貨物三百餘噸，其中包括緬甸柚木、豆子和喀喇木炭等，該輪定今日開往日本，開出口貨數量甚少。

大木明到兩宗
分由北婆羅洲載來

【本報訊】聯華船務公司代理之「九龍灣」輪，將於明日早上從斗湖到港，有大木一千噸運來。該輪抵港後，定於本月二十日開往古達、山打根及斗湖。

【本報訊】香港東方公司代理之「第五松鳳丸」，明天開往新加坡。該輪昨天從SEMBORNA SABAH到港，運到大木一百萬八千四百九十四呎。

又，聯華船務公司代理之「九龍灣」輪，昨天從金邊到港，運到生牛一百五十頭及粟米、白米等一千一百噸。

水泥二千噸 福東昨天到

【本報訊】遠東公

豐·利·行 四月一日開幕

【本報訊】新任太平洋行經理人接辦的豐利行，正在加緊裝修中，定四月一日開幕。該行為慶祝新開幕，定四月二日假座大酒店舉行一個雞尾酒會，屆時東南亞數百名出入口商及各業人士參加。該行地址在德輔道中安樂園大廈三〇二號，電話為二三四九二及三七三一六號。

飛機時刻

（如需了解當日各航機有無臨時變動，請向有關公司詢問）

今日到港班機

印航：曼谷來，下午五時廿五分到

國泰：漢城來，中午十二時四十分到；新加坡、曼谷來，下午四時零五分到；東京、台北來，下午六時十分到；馬尼拉來，晚上十時零五分到

泛美：東京來，晚上十時零五分到；曼谷來，下午二時五十五分到

法航：西貢來，下午三時四十分到

英國海外：東京來，下午二時廿分到；倫敦、曼谷來，下午四時廿分到；倫敦、東京來，晚上九時四十五分到

泰航：東京、台北來，下午三時零五分到

馬來亞航空：新加坡來，上午十一時四十五分到

菲航：馬尼拉來，上午十一時卅分到

意航：仰光、孟買、曼谷來，下午三時卅五分到

德航：東京來，下午二時卅五分到

今日離港班機

印航：往東京，開下午六時

國泰：往東京、台北，開上午八時；往馬尼拉，開下午五時；往曼谷、新加坡，開下午七時；往金邊、曼谷、仰光、加爾各答，開下午一時十五分

泰航：往曼谷，開下午三時四十分

菲航：往馬尼拉，開下午一時

馬來亞航空：往新加坡，開中午十二時三十分

英國海外：往馬尼拉，開下午四時；往曼谷、倫敦，開下午六時卅分；往東京，開下午五時十五分

法航：往東京，開下午四時五十分

泛美：往東京，開下午四時十五分；往西貢，開晚上十一時十五分

意航：往東京，開下午四時廿分

德航：往曼谷，開下午三時卅分

民航：往台北，開下午一時卅分

截郵時間

今日空郵（星期三）

中國大陸	下午六時
東、泰、老撾、緬、印度、印尼	上午十時
埃	中午十二時
英、非、黎巴嫩、伊朗、尼日利亞、歐洲、夏威夷、美、中南北美、加、亞丁	
下午一時 非 下午二時 澳洲、新西蘭	下午三時
越、馬、北婆羅洲下午四時南越、台、日	下午六時

平郵

中國大陸	下午六時
沙勝越、北婆羅洲、緬甸、馬來亞	中午十二時
澳洲 下午三時 加拿大、菲律賓	下午五時
澳門	下午一時、六時

明日空郵（星期四）

中國大陸 下午六時 沖繩	上午九時
關島、菲 上午十一時 以色列、法	中午十二時
泰、老撾、緬	下午一時
埃、荷、比、丹、瑞士、挪、意、瑞典、西德	下午一時
夏威夷、美、中南北美	下午二時
印度、巴、巴林、伊朗、黎巴嫩、非、英、澳洲、新西蘭、非步、東、南越、台、日	下午六時

平郵

中國大陸 下午六時 埃、意、瑞士、法、比、荷、西德、東歐	中午十二時
澳門	下午一時、六時

輪船停泊表

船名		停泊地點	公司
海峽風	STRAITS BREEZE	長沙灣	新興行
萬力	VAN NECK	北角碼	渣華
士打馬力加	STRAAT MALAKKA	A21	渣華
萬華克	VAN WAERWIJCK	B11	渣華
和路沙里	WONOSARI	A24	渣華
嘉士尼	KISHNI	油蔴地	招商局
海安	HAI AN	油蔴地	大信
照東	JOSEFINA	油蔴地	遠東
安康	ANCON	油蔴地	聯華
金井	SUMUR MAS	油蔴地	[illegible]

入口船期預告

船名		開來港口	月日	公司
德福	DARTFORD	上海	3月20	華夏
樂拜倫	LORD BYRON	馬尼拉美國	3月20	新興行
丹莫多加士	DEMODOCUS	歐洲	3月20	太古
麗嘉	LIKA	日本	3月20	瑞林
貴州	KWEICHOW	紐西蘭	3月20	太古
布林頓萊克	BRINTON LYKES	美國	3月20	總統
日令丸	NICHIREI MARU	北太平洋日本	3月20	巴拉多
加西亞總統	P.PRES. GARCIA	美國	3月20	英郵
寶樹雲	BOISSEVAIN	南美新加坡	3月20	渣華
丹地	M.M. DANT	馬尼拉	3月20	渣甸
菲士蘭	FRIESLAND	美國	3月20	吉時
菲哥利多	PHIL. CORREGIDOR	馬尼拉	3月20	大工
德平	STAR PINK	日本	3月20	新興行
亞美德	AMITA	印尼	3月20	德和
寶華	PEARL OF VIOTORIA	高雄	3月21	永利
金馬	KUDA MAS	新加坡	3月21	源源
蘭多拉	LANDAURA	日本	3月21	威行
加提根些亞	CARDIGANSHIRE	歐洲	3月21	渣甸
菲律賓熊	PHIL. BEAR	菲律賓	3月21	美輪
浩生	HO SANG	婆羅洲	3月21	渣甸
伯爵威利	EARLVILLE	日本	3月21	多利順
日本郵	JAPAN MAIL	美國	3月21	精來
吾妻山丸	AZUMASAN MARU	加爾各答新加坡	3月21	東方
大中山	TAI CHUNG SHAN	曼谷	3月21	順昌
美西美	JACOB JEBSEN	曼谷	3月22	捷盛行
利士碧其	KRISTIN BAKKE	美國	3月22	瀚行
保拿	BEIRA	日本	3月22	寶臨
高麗熊	KOREAN BEAR	美國	3月22	美輪
士打湊威	STRAAT CHATHAM	西非新加坡	3月22	渣華
飛雲	FLYING CLOUD	美國	3月22	和捷
芝擠連加	TJITJALENGKA	日本	3月22	渣華
第三眞盛丸	SHINSEI MARU NO.3	日本	3月22	太平
蘇叻	SURAT	日本	3月22	鐵行
乾山丸	INUISAN MARU	日本	3月22	東方
傑臣總統	PRES. JACKSON	美國日本	3月22	總統
成都	CHENGTU	日本	3月22	太古
豐寧	FENGNING	日本	3月23	太古
東星	EASTERN STAR	澳洲	3月23	渣甸
常島丸	TSUNESHIMA MARU	日本	3月23	巴拉多
月鋒	PIONEER MOON	美國	3月23	美輪
島原丸	SHIMABARA MARU	日本	3月23	日郵
大倫路	TARANTEL	美國	3月23	多利順
愛菲馬士基	EFFIE MAERSK	美國	3月23	捷成
百億士泰	BAYERNSTEIN	日本	3月23	捷成
攝津丸	SETTSU MARU	日本	3月23	日郵
山度士丸	SANTOS MARU	非洲新加坡	3月23	大阪
恒生	HANG SANG	婆羅洲	3月24	渣甸
邊連尼士	BENRINNES	歐洲新加坡	3月24	邊行
威爾遜總統	PRES. WISSON	美國	3月24	總統
海興	HAI HING	曼谷	3月25	多利順
格蘭威利	GRANVILLE	南非	3月25	多利順
斯勒美	SLAMAT	歐洲	3月25	渣華
東方銀河	EASTERN GALAXY	馬尼拉	3月25	英郵
海利	HAILEE	日本	3月25	多利順
可達馬士基	HERTA MAERSK	日本	3月25	捷成
宮島丸	MIYAJIMA MARU	日本	3月25	巴拉多
大南鵬丸	DAINANOH MARU	日本	3月25	大阪
近年拿	CANNANORE	歐洲	3月25	鐵行
寶萊丸	HORAI MARU	非洲新加坡	3月25	日郵
布朗尼士基	WIADYSLAW BRONIEWSKI	歐洲新加坡曼谷	3月26	天祥
夏利勝	HERMOD	丹麥	3月26	多利順
第二眞盛丸	SHINSEI MARU No.2	日本	3月26	太平
漢嘉沙域嘉	HANKA SAWICKA	歐洲	3月26	天祥
漢堡	HAMBURG	歐洲	3月26	捷成
忌連路高	GLENOGLE	歐洲	3月26	渣甸
多富怡美利	DOLPHEVERETT	沖繩釜山日本	3月27	精來
富寧	FUNING	曼谷	3月27	太古
海牙丸	HAGUE MARU	歐洲	3月28	大阪
美國郵	AMERICAN MAIL	美國	3月28	精來
星星	STAR ALDEBARAN	波斯灣印度	3月28	精來
寶利華來	BONNEVILLE	馬尼拉	3月28	銀行
達安華	TATIANA	日本	3月28	順昌
美羅士	MILOS	澳洲新畿內亞	3月29	天祥
蘿素怡美利	ROSSEVERETT	曼谷檳城新加坡	3月29	精來
亞斯瑪利	ASMARI	曼谷	3月29	法郵
季連拿	QUIRINALE	意大利新加坡	3月29	天祥
季里諾總統	P.PRES. QUIRINO	馬尼拉	3月29	英郵
力打倫	NELER RHONE	歐洲	3月30	渣華
亨立	HENRIK	山打根	3月30	多利順
香港航商	H.K. MARINER	美國	3月30	港郵
太原	TAI YUAN	澳洲日本	3月30	太古
中國熊	CHINA BEAR	美國	3月31	美輪
多比馬士基	TOBIAS MAERSK	美國	3月31	捷成
丹泰拿士	TANTALUS	歐洲	3月31	太古
迪烈美	NORITH	美國	4月1	新興行
奧士文納總統	P.PRES. OSMENA	美國	4月1	英郵
安捷悉士	ANCHISES	歐洲	4月1	太古
芬谷	FERNDALE	美國	4月2	多利順
芝巴沙	CHYEBASSA	喀喇蚩新加坡	4月2	鐵行
鋒鋒	PIONEER MINX	美國	4月2	美輪
雷湖士泰	RAVENSTEIN	歐洲新加坡	4月2	捷成
華麗他	VALETTA	美國	4月2	海運
邊華拉	BENVALLA	歐洲	4月2	邊行
維多利亞	VICTORIA	意大利新加坡	4月3	天祥
飛行企業第二	FLYING ENTERPRISE II	美國馬尼拉	4月3	和捷
瑪利	MALAIS	日本	4月3	法郵
胡佛總統	PRES. HOOVER	美國	4月4	總統
芬寶	FERNBANK	美國	4月5	多利順
東方	EASTERN	澳洲	4月6	鐵行
百士利	BASILEA	歐洲曼谷	4月5	華夏
大連雲	TIRRANNA	歐洲	4月7	多利順
大之拿	TUGELA	歐洲	4月7	多利順
拉那	NARA	歐洲	4月7	太平
佑寶	YEWBANK	東南非	4月7	銀行
新武士	SAMOA	歐洲	4月8	寶隆
緬甸	BURMA	歐洲	4月8	太平
斯吉	SCHIEKERK	歐洲	4月9	渣華

出口船期預告

歐洲線

船名		開往港口	月日	公司
忌連快樂	GLENFALLOCH	倫敦漢堡鹿特丹	3月20	渣甸
威靈頓城	CITY OF WELLINGTON	倫敦漢堡鹿特丹	3月20	銀行
邊那雲	BENAVON	利物浦漢堡鹿特丹	3月20	邊行
麗嘉	LIKA	歐洲	3月21	瑞林
亞士的安納	ASTYANAX	歐洲	3月23	太古
傑臣總統	PRES. JACKSON	歐洲	3月23	總統
保拿	BEIRA	歐洲	3月24	寶臨
蘇叻	SURAT	倫敦漢堡鹿特丹	3月24	鐵行
百億士泰	BAYERNSTEIN	歐洲	3月24	捷成
攝津丸	SETTSU MARU	歐洲	3月24	日郵
邊連尼士	BENNINES	倫敦漢堡	3月25	邊行
馬時來	MERSEY LLOYD	歐洲	3月25	捷成
邊高	BENGLOE	歐洲	3月25	邊行
漢嘉沙域嘉	HANKA SAWICKA	歐洲	3月27	天祥
越南	VIETNAM	馬賽	3月28	法郵
尼高巴	NICOBAR	歐洲	3月29	太平
季連拿	QUIRINALE	歐洲	3月30	天祥
忌連那尼	GLENARTNEY	歐洲	3月30	渣甸
西脫士	CYCLOPS	歐洲	3月31	太古
德士登	DRESDEN	歐洲	3月31	捷成
芝搓	CHITRAL	歐洲	4月4	鐵行
瑪利	MALAIS	馬賽	4月5	法郵
維多利亞	VICTORIA	意大利	4月5	天祥
北佐羅加士	PATROCLUS	歐洲	4月6	太古
西京丸	SAIKYO MARU	歐洲	4月7	日郵
仙羅士吉	SINOUTSKERK	歐洲	4月8	渣華
大科馬丸	TACOMA MARU	倫敦歐陸	4月9	大阪
狄摩派拉	THERMOPYLAE	意法比荷西德	4月9	多利順
赫信士泰	HESSENSTEIN	歐洲	4月9	捷成
歌爾福城	CITY OF GUILDFORD	歐洲	4月9	銀行
柯利安那	ORIANA	英國	4月10	鐵行
邊域拉	BENVRACKIE	倫敦漢堡	4月11	邊行
多利斯	DOLIUS	英國	4月14	太古
忌連路高	GLENOGLE	歐洲	4月16	渣甸
伊利馬克士	EURYMACHUS	歐洲	4月16	英迅
格拉斯哥城	CITY OF GLASGOW	歐洲	4月19	銀行
邊路打	BENALDER	歐洲	4月20	邊行
漢堡	HAMBURG	歐洲	4月24	捷成
邊華拉	BENVALLA	歐洲	4月24	邊行
力打倫	NEDER RHONE	歐洲	4月25	渣華
邊溫路	BENVENUE	歐洲	4月26	邊行
布干夏	BRECONSHIRE	歐洲	4月23	渣甸
雷湖士泰	RAVENSTEIN	歐洲	4月30	捷成

印·巴·中東線

船名		開往港口	月日	公司
忌連快樂	GLENFALLOCH	亞丁喀喇蚩	3月20	渣甸
威靈頓城	CITY OF WELLINGTON	亞丁喀喇蚩	3月23	銀行
邊那雲	BENAVON	亞丁喀喇蚩	3月20	邊行
星鷹	STAR BELLATRIX	波斯灣	3月20	精來
蘭多拉	LANDAURA	喀喇蚩	3月23	威行
百億士泰	BAYERNSTEIN	科倫坡	3月24	捷成
攝津丸	SETTSU MARU	亞丁喀喇蚩	3月24	日郵
越南	VIETNAM	孟買	3月23	法郵
多富怡美利	DOLPHEVERETT	印巴	3月23	精來
和星	STAR ARCTURUS	印巴	3月29	精來

東南亞線

船名		開往港口	月日	公司
九龍灣	KOWLOON BAY	山打根	3月20	聯華
關西丸	KANSAI MARU	曼谷	3月20	東方
華星	STAR BALLATRIX	新加坡檳城	3月20	精來
第八進榮丸	SHINEI MARU NO.8	金邊	3月20	大同
寶華	PEARL OF VICTORIA	新加坡	3月20	永利
海旺	HOI WONG	新加坡檳城	3月21	捷信
倫敦丸	LONDON MARU	新加坡	3月21	大阪
德平	STAR PINK	新加坡印尼	3月21	新興行
麗嘉	LIKA	新加坡	3月21	瑞林
加西亞總統	P. PRES GARCIA	菲律賓	3月21	英郵
伯爵威利	EARLVILLE	新加坡檳城	3月21	多利順
格蘭興	GRANDHING	印尼	3月21	順興
利路	NELLORE	拉讓安山打根	3月21	鐵行
蘭多拉	LANDAURA	新加坡檳城	3月22	威行
大中山	TAICHUNGSHAN	金邊	3月22	順昌
寶樹雲	BOISSEVIAN	馬尼拉	3月22	渣華

（續出口船期預告）

船名		開往港口	月日	公司
利士碧其	KRISTIN BAKKE	新加坡	3月23	瀚行
和寧	ZAFIRO	雅加達	3月23	順寧
浩生	HO SANG	山打根	3月24	渣甸
島原丸	SHIMABARA MARU	曼谷	3月24	日郵
大華山	TAI WAHSHAN	曼谷	3月24	順昌

汕頭·上海·天津線

船名		開往港口	月日	公司
加提根些亞	CARDIGAN-HIRE	新港青島	3月23	渣甸
東星	EASTERN STAR	上海	3月26	渣甸
布朗尼士基	WIADYSLAW BRONIEWSKI	上海	3月27	天祥
忌連路高	GLENOGLE	上海	3月28	渣甸

基隆·釜山·日本港口線

船名		開往港口	月日	公司
布林頓萊克	BRINTON LYKES	基隆釜山	3月20	總統
天城山丸	AMAGISAN MARU	日本	3月21	東方
棉蘭那峨	MINDANAO MERCHANTS	大阪	3月21	美菲
寶樹雲	BOISSEVAIN	日本	3月22	渣華
山度士丸	SANTOS MARU	日本	3月23	大阪
三春丸	MIHARU MARU	日本	3月24	日郵
士打湊威	STRAAT CHATHAM	日本	3月24	渣華
布朗尼士基	WIADYSLAW BRONIEWSKI	日本	3月27	天祥

非洲線

船名		開往港口	月日	公司
伯爵威利	EARLVILLE	東南非	3月21	多利順
倫敦丸	LONDON MARU	南西非	3月21	大阪
乾山丸	INUISAN MARU	西非	3月23	東方
芝擠連加	TJITJALENGKA	南非	3月24	渣華
大南鵬丸	DAINANOH MARU	東非	3月23	大阪
士打馬力加	STRAAT MALAKKA	西南非	3月28	渣華
尼高巴	NICOBAR	卡薩布蘭卡	3月29	太平
德安娜	TATIANA	西南非	3月30	順昌
協明丸	KYOMEI MARU	南非	4月7	日郵
路易安那丸	LOUISIANA MARU	西南非	4月9	太平

美洲線

船名		開往港口	月日	公司
建安	JIAN	美國	3月20	海來
薩摩丸	SATSUMA MARU	美國	3月20	日郵
丹地	M.M.DANT	美國	3月21	渣甸
樂拜倫	LORD BYRON	美國	3月21	新興行
伯爵威利	EARLVILLE	南美	3月21	多利順
倫敦丸	LONDON MARU	南美	3月21	大阪
菲律賓熊	PHIL.BEAR	美國	3月22	美輪
日本郵	JAPAN MAIL	美國	3月22	精來
萬佳	BANGGAI	美國	3月23	渣華
飛雲	FLYING CLOUD	美國	3月23	和捷
第三眞盛丸	SHINSEI MARU NO.3	加勒比海	3月23	太平
傑臣總統	PRES. JACKSON	美國	3月23	總統
月鋒	PIONEER MOON	美國	3月24	美輪
常島丸	TSUNESHIMA MARU	美國	3月24	巴拉多
芝擠連加	TJITJALENGKA	南美	3月24	渣華
多倫途	TURANDOT	美國	3月25	多利順
東方銀河	EASTERN GALAXY	美國	3月23	英郵
威爾遜總統	PRES. WILSON	美國	3月23	總統
寶利華來	BONNEVILLE	美國	3月23	銀行
昆斯威利	QUEENSVILLE	加美	3月30	多利順
季里諾總統	P.PRES. QUIRINO	美國	3月30	英郵
好富德論	HOEGH DYKE	美國	4月1	吉時
紐烈美	NURITH	美國	4月1	新興行
鋒鋒	PIONEER MINX	美國	4月3	美輪
柯利根	OREGON	美國	4月3	渣甸
昌島丸	MASASHIMA MARU	東加拿大	4月1	太平
金利時	ASCANIUS	美國	4月1	太古
香港航商	HONG KONG MARINER	美國	4月1	港郵
高麗熊	KOREA BEAR	美國	4月3	美輪
烈打馬士基	RITA MAERSK	美國	4月3	捷成
華麗他	VALETTA	美國	4月3	海運
亞利桑那	ARIZONA	美國	4月4	渣甸

澳洲線

船名		開往港口	月日	公司
利路	NELLORE	澳洲	3月21	鐵行
利士碧其	KRISTIN BAKKE	南太平洋	3月23	瀚行
貴州	KWEICHOW	新西蘭	3月21	太古
東后	EASTERN QUEEN	澳洲	3月24	渣甸
成都	CHENGTU	南太平洋	3月25	太古
佐治安臣	GEORGE ANSON	澳洲	3月27	捷成
萬力	VAN NECK	新西蘭	3月27	渣華
美羅士	MILOS	澳洲	3月30	天祥
南海丸	NANKAI MARU	新西蘭	4月1	大阪
長沙	CHANGSHA	澳洲	4月3	太古
東星	EASTERN STAR	澳洲	4月5	渣甸

今日明日出入口船隻

今日入口船隻

船名		開來港口	停泊地點	公司
日啓丸	NIKKEI MARU(下午一時)	新加坡	A32	巴拉多
海英	HOI YING(中午)	曼谷	油蔴地	捷盛行
美代玉丸	MIYOTAMA MARU (上午)	新加坡	A2	大阪
菲巴丹	PHIL. BATAAN(上午九時)	美國	A24	大工
威靈頓城	CITY OF WELLINGTON (上午十時)	日本	九龍倉碼	銀行
邊域拉	BENVRACKIE(上午九時)	歐洲新加坡	九龍倉碼	邊行
當娜亞麗沙	DONA ALICIA(下午一時)	美國	A26	大工
邊那雲	BENAVON(上午十時)	高雄	九龍倉碼	邊行
伊利諾	ILLINOIS(下午四時)	馬尼拉	A13	渣甸
海旺	HOI WONG(下午一時)	檳城新加坡	油蔴地	捷信
萬壽山丸	MANJUSAN MARU(上午)	日本	A9	東方
建安	JIAN(下午十時)	美國西貢	A8	海來
興中	HSING CHUNG(下午一時)	高雄	油蔴地	遠東
德平	TEH PING(下午一時)	日本	油蔴地	德和
富泰	FU TAI(下午)	高雄	油蔴地	大信
忌連快樂	GLENFATLOCH(下午)	日本	A	渣甸

今日出口船隻

船名		開往港口	停泊地點	公司
伊利洛克士	EURYLOCHUS(下午)	美國歐洲	A8	太古
芬湖	FERNLAKE(上午四時)	美國	A10	多利順
胡達馬士基	HULDA MAERSK(下午)	西南非	A32	捷成
山美基	SAN MIQUEL(下午)	雅加達	油蔴地	捷大
喜和	HALLVARD(下午六時)	新加坡	A15	多利順
美代玉丸	MIYOTAMA MARU(下午)	日本	A2	大阪
門羅總統	PRES. MONROE (下午三時)	西貢新加坡歐洲	九龍倉碼	總統
姬路丸	HIMEJI MARU(下午六時)	新加坡喀喇蚩	B16	日郵
朱柏拿	CHUPRA(下午)	新加坡喀喇蚩	A3	鐵行
菲巴丹	PHIL. BATAAN(下午)	馬尼拉	A24	大工
拉惹	RAJAH(上午六時)	日本	B6	鐵行
海明	HAI MENG(下午)	日本	B2	多利順
菲列賓	PHILIPPINES(下午)	日本美國	A7	英郵
蘇珊馬士基	SUSAN MAERSK(下午)	日本美國	A22	捷成
順利	SIRA(下午)	曼谷	A6	海運
芝萬宜	TJIWANGI(下午)	澳洲	九龍倉碼	渣華

明日入口船隻

船名		開來港口	停泊地點	公司
寶根華利	BOUGAINVILLE	美國馬尼拉	A	銀行
大美士	TAMESIS	馬尼拉	A	多利順
關西丸	KANSAI MARU	日本	B	東方
第八進榮丸	SHINEI MARU No.8	日本	B	大同
九龍灣	KOWLOON BAY	斗湖	油蔴地	聯華
華星	STAR BELLATRIX	日本	A	精來
馬趣安	MACHAON	歐洲	太古碼	太古
芝搓	CHITRAL	歐洲新加坡	九龍倉碼	鐵行
格蘭興	GRANDHING	印尼	油蔴地	順興

明日出口船隻

船名		開往港口	停泊地點	公司
當娜亞麗沙	DONA ALICIA	馬尼拉	A26	大工
安藝丸	AKI MARU	拉丁美洲	A4	日郵
伊利諾	ILLINOIS	美國	A13	渣甸
大美士	TAMESIS	歐洲	A	多利順
亞美利	AMELIA	棉蘭	油蔴地	德和
第五松運丸	SHOHO MARU NO.5	馬尼拉	B33	東方
海英	HOI YING	曼谷	油蔴地	捷盛行
海峽風	STRAITS BREEZE	古晉詩巫	長沙灣	新興行
寶根華利	BOUGAINVILLE	新加坡檳城	A	銀行
日啓丸	NIKKEI MARU	美國	A32	巴拉多
菲哥利多	PHIL CORREGIDOR	美國	A	大工
萬壽山丸	MANJUSAN MARU	美國	A9	東方
春日山丸	KASUGASAN MARU	美國	A5	東方
安慶	ANKING	澳洲	A31	太古
喜華	HERVAR	山打根	B15	多利順
興中	HSING CHUNG	高雄	油蔴地	遠東
德平	TEH PING	基隆釜山日本	油蔴地	德和

海皇 M.S. "HOI WONG"
三月廿一日落貨 直航石叻 庇能 即日下午開行
貨客搭船付貨請向本公司接洽
捷順船務有限公司啓
文咸西街六十八號 電話：四三五九七八 四三三八三四

神戶石油船舶公司 KOBE SEKIYU SENPAKU KAISHA LTD.
第八進榮丸 M.V. SHINEI MARU NO.8
三月十九日到港 二十日直往金邊
總代理 大同海運株式會社 大道中十四號
電話：27666 32283 32875

大中山 S.S. TAICHUNGSHAN 三月廿一、廿二日落貨 廿三日下午開行 直往金邊
大華山 M.V. TAIWAHSHAN 三月廿三、廿四日落貨 廿四日下午開行 直透暹羅
大寶石 M.S. TAIPOOSEK 三月廿五、廿六日落貨 廿六日下午開行 直透石叻 庇能
（裝貨請到干諾道西廿四號二樓本公司接洽）
順昌航業有限公司啓 電話：44125 45612

九龍灣 S.S. KOWLOON BAY
三月十九日收貨 二十日開行 直往古達、山打根、斗湖
代理：聯華船務公司啓
電話：四四二八七八 四四一七四九

明寧輪船有限公司 STEERING LINE (H.K.) LTD., 308 HangSeng Bank Building, HONGKONG. Tel: 29872-29873 & 29594-29598
巴拿馬 Panamanian S.S. "AMBOY STEER" 安寧輪
三月廿二日落貨 廿三日開行
直往 SORONG BIAK KOTABARU
總代理：聯泰公司 利文新街廿二號二樓 電話：四四八九六七 四五四九〇二

MERCANTILE SHIPPING DEVELOPMENT LTD
格蘭興 S.S. "GRANDHING"
三月二十日落貨 廿一日開行
直往 KOTABARU BIAK MANOKWARI SORONG
貨客付貨請與本公司接洽
順興有限公司

德福 S.S. "DARTFORD" 由上海來
定於三月廿日晨抵港，三月廿一日開往科倫坡。
丹瑪 M.S. "DAGMAR" 由上海來
定於三月廿一日中午抵港，三月廿二日開往星加坡、檳城、仰光、吉巴。
請各收貨人速來本公司辦理提貨手續。
付貨人請至本公司接洽。
華夏企業有限公司啓

Guan Guan Enterprising (H.K.) Ltd.
金馬輪 M.V. "Kuda Mas"
三月廿一日抵港 三月廿二、廿三日收貨開往星加坡
收貨人請速辦理提貨手續 付貨人請與本公司接洽
香港源源企業有限公司啓

四千餘看客捧場 光華小挫陸軍

連入三球後放鬆來踢失回兩隻

昨天下午，花墟場上演的甲組足球聯賽，光華對陸軍，結果光華以三比二險得小勝；預備組比賽，陸軍則以五比三擊敗了光華。昨天約有四成觀衆，收入四千八百餘元。

昨天之戰，光華技高一籌，全場佔了七成攻勢，一口氣攻入了三球之後，陸軍……挽回……失回兩球，最後只能得小勝。……

廿七日勝利盾賽 華聯陣容選出

遷就軍聯實力足聯多選用新血

足聯遴選小組，昨日下午六時在華協會所召開會議，選出本屆勝利盾賽的華聯陣容。……

甲組羽球錦標賽 今晚印遊演四場

陳惠芬徐婉珍獲決賽權

昨天光、陸之戰，光華以三比二小勝。圖爲楊偉業與陸軍將爭球一個動作。

傳有英勁旅東來 埠際小組又起波

英足球總紀迪臣下周到

足總執委會議通過 舉辦丙組聯賽杯賽

三一以後不接受球員申請轉會

元朗放棄李德煒 擬將情由函足總

趙不弱否認虛松江要走

甲組足球聯賽積分表

（截至三月十七日止）

隊名	賽	勝	和	負	得球	失球	積分
[illegible]	[illegible]	[illegible]	[illegible]	[illegible]	[illegible]	[illegible]	[illegible]

蘭花外表毛色好 龍驤慢跳掩佳態

晨操散記

再得易配可爭霸 最後勝利已成熟

價特大實調 藝聲唱片公司 電話：765470
7寸45轉——5.50　7寸33轉——6.50
10寸33轉——10.00　12寸33轉——14.00
10寸16轉——16.00

使天·事高·代百
特約代理：美亞唱片公司

首創分期付款 傢俬公司

趙教孚醫館 X光檢驗跌打內外傷科

明新花店 地址：水坑口十一號 電話：二四八六三四

女裝毛領

許仁補腎丸

耳鼻喉科 頸癧痔瘡皮膚 蔡氏診所

陳公石 中國跌打

頭暈 心跳 跌打 風濕

潘柏頑症

良醫 鼻竇炎

特效 鼻淵聖藥

余永銳針灸

哮喘胃病

西窗談影

在「蘆花女」中的柯德利夏萍

過於着重表現技巧

—談「維也納兒童合唱團」的演唱

雙木樺

有着良好歌唱傳統的維也納兒童合唱團又一次來港表演他們的歌唱藝術。記得他們已經兩次來港，會先後在利舞台和普慶戲院表演，只可惜當時大會堂尚未落成。可是這一次到來，却在大會堂演唱，在效果上當然會比上兩次好得多。相隔幾年，那麼長的時間，大概換了不少人吧。

維也納兒童合唱團是世界上一個有悠久歷史組織和受着比較嚴格的歌唱藝術訓練的專業合唱團，從一四九八年開始直到現在，經過了四百六十二年的日子，其中也有着很大的變化。實際來說，這個合唱團的發展和穩定，應該是在一九二四年開始。為了這是一個純粹的兒童合唱團的關係，因此在孩子們的變聲期開始後，就要離開該團而另尋出路。現在，他們似乎是改變方針，在孩子們變聲後仍然可以留在團內學習其他本領和完成一定的教育階段，在這樣經常地變換團員的情況下，還能保存着這樣好的水平，那是非常難得的。

維也納兒童合唱團的演唱水平，無疑問是異常突出的。很多國家的兒童合唱團也是無法和他們相比的。從十五、十六兩晚的演唱中，音樂愛好者們可以聽到他們那優美而甜蜜的歌聲，那非常融洽而適當的合作精神。雖然他們這次來港只得二十一名團員，但在他們演唱的每一首歌曲中，都能充分地表現出歌曲中的感情和聲音的效果，聲部配置的適當，強和弱的均衡及音域相比，顯得非常有層次。尤其是在無伴奏的合唱中，使人們更清楚地聽到那是一個曾經受到最嚴格的歌唱藝術訓練的合唱團。

就十六日晚上的一場節目中，我們會發現無伴奏的合唱佔了很重的分量。而無伴奏合唱是很難演唱的一種形式，那是考驗一個合唱團的基本功夫的一種形式。這一個晚上，他們唱起來却非常美妙，音準的控制是非常突出的一項演唱功夫。節目的第一部份，包括了施韋林克（Sweelinck）的一首宗教歌曲「萬福今日降生」，畢特瓦爾底的清唱劇「光榮頌」中的幾段選曲，這項節目的獨唱和重唱部分非常出色，尤其是二重唱的聲音效果，突出了他們的優點。第三項是克思澤克Krenek的「十二音律主題的五首新詩曲」的選曲，克思澤克是奧地利的近代作曲家，是十二音律的典型作曲家，這幾首歌曲非常難唱，而且不是一般水平的合唱團可以演唱得好。他們的表現是令人滿意的。可是這幾首歌曲一點也不動聽，只是有些古怪的音響效果，要天真的孩子們唱這些歌曲，實在是有點太過了。第四項是布洛克Bob的一首合唱「人呀，膽立不動」。五分鐘休息之後，是奧哈巴哈的一部輕歌劇「丹尼斯夫婦」，這是一部寫劇形式的歌劇，雖然歌劇的內容有很多不合理的地方，但是孩子們却演得維肖維妙，自然得很，有幾個場面演來令人捧腹大笑。

下半場節目從莫扎特的兩首三重唱「禱告」和「假裝着，開吧」開始，以舒伯特的三首藝術歌曲「我驚」、「在夜晚」和「小夜曲」結束。這些歌曲已經改編為三部合唱，聽起來下半場節目是比較動聽的。被要求重唱的「藍色的多瑙河」和「安娜歌」唱得非常出色，尤其是後者，這大概是適合孩子們的感情的緣故。

維也納兒童合唱團這次的演唱，在技術上是成功的。不只成功，而是十分出色。但是，在節目的安排上，似乎感到成年人的氣息太重，表現不出孩子們的天真爛漫的特性。從他們所唱的唱片中，聽到不少兒歌和兒童歌曲是十分美妙的。不知為甚麼沒有選上一些？當然，表現演唱技術也是重要的，但讓孩子們表露出他們的特性，我想會有更好的效果，也更完美成績。

西面談影

自殺性的自豪

—談「獵虎奇緣」（Rampage）

言吾子

我有一位同鄉，他一生寂寞，只跟他撫養的一頭猴子很要好。這頭猴子懂得很多玩意，又服從他的指揮。他在猴子面前，叱咤風雲，像個小國王一樣威風。猴子死了之後，我這位同鄉悲傷過度，竟然試圖自殺。別人都不了解他這份感情。

比起我這個同鄉，這部片子裏所寫的狩獵專家，他們的世界，看來是廣闊多了。原始森林裏有異禽，有奇獸，有隨時伺伏在一旁的驚險，有無窮無盡的機會，磨練一個人的勇敢、機智與體力。他們的獵物，不只裝飾着他們的客廳，還標誌着他們每一次的偉大的勝利。一對重三百磅的象牙，一個巨型的犀牛角，這一切似乎比運動員的銀杯、金牌還更能吸引人們的好奇和驚羨。他們把一生最精力飽滿的日子都放在這事業上，沒餘暇去認識別方面的生活，思考狩獵以外的許多問題，他們的世界似是廣闊，但其實也是很狹窄的。像積極鍊士所飾演的狩獵家奧國，他認為把野獸殺死，然後把牠們的美麗的皮和角等等保存下來，便是使「美」成為「永恒」了。他對他所從事的專業有強烈的自豪感。他的年輕的女伴就一直把他當作神明一般來崇拜。可是，當他發現自己逐漸衰老，當他發現自己未能一槍擊中一頭巨大的犀牛的要害，他知道自己的獵人生涯必須結束，日後只能把自己關在屋子裏為回憶過日，他覺得彷彿自己的生命也完了。

一個人忽然發現自己不能從事自己最心醉的以為榮的工作，這份一時興起的自慚自悼是可以理解的。可是，奧國的感情並不僅僅是自慚自悼而已。他嫉忌跟他同來的捕獸家史丹頓（羅拔米湛飾），嫉忌他的年青和精力，而當他發現自己的女伴竟也拋棄自己，愛上史丹頓，他不禁興起殺戮的心腸，要把史丹頓殺害。奧國這份感情，不只是跟我那位同鄉一樣狹窄，而是可怕多了。他在毀滅自己以前，還要毀滅別人。

這部影片原名Rampage，指一種狂暴的舉動。當一頭巨獸被人圍攻的時候，牠會狂怒地撲殺過來。一個人如果也動了這種狂暴的感情，他會用手槍或是別的武器。而片中的奧國，當他發現他的自尊自豪都一敗在史丹頓的手裏的時候，也興起了這種感情。

整部片子，每一場狩獵和三角戀愛的描寫都和奧國的感情發展緊扣在一起，女主角也只是兩個獵人互相比賽的一件「獵物」，互相比賽「自豪」的一個節目，最後還促成了奧國的悲劇性行為的高潮。

這原是一部結構完整的影片，可惜演對手戲的羅拔米湛只有動作沒有表情，女主角愛莎瑪丁莉也是不會演戲，而導演又把這原是有點特點的三角戀愛，描寫成近來西方流行的男女濫交的俗套，使這部影片大為失色。觀衆看了「獵虎奇緣」，得着一段使人不愉快的「奇緣」了。

有兩場戲專門描寫活生生捕虎的過程，剪接得很好，看來很逼真。後來運虎安排一場「豹形虎」脫籠大鬧市區，這就更增加了影片的刺激性。

下月起外片輸日自由化

日影業陷深重危機

李捷

東京航訊

日本，在「輸入自由化」的口號下，外國影片（主要是美國影片）進口，自下月一日起，輸入價格方面的限制將告取消。接着今年七月一日起，外片每年輸入部數限制也將取消。這一來，外國影片輸入日本，將做到百分之百自由化。這是對日本電影事業的極嚴重打擊。目前，日本電影業正鬧不景，電影院的倒閉率平均每天一、二家，若外國影片泛濫，前途不堪設想。

去年四月一日起，日本政府開放外國電視影片自由進口，日本「大映」製片公司董事長永田雅一曾說：「外國攝製的電視影片，每部美金一千元即可購得，加上日語配音費等，每部成本合共不會超過四十萬日圓，而日本攝製的電視影片，任憑如何節省也須成本一百萬日圓。故一旦影片自由化之後，美國低廉價影片必將泛濫日本。」

這是指去年開始的電視影片放映時間在三十分鐘左右的，當時各大影片公司聞訊極為沮喪。外國電視影片自由化進口，對日本影業界的打擊，一年來的事實，也證明確實如此。現在即是外國長篇故事片的自由化進口，當日本對外國影片的價格和部數的一點限制再取消後，剩下僅有的一點限制再取消後，日本國內電影事業的危機就更深刻了。

據「日本映畫製作者聯合會」的統計，全日本的電影觀衆逐年在減少中。一九五八年，日本電影觀衆爲十一億二千七百萬人次，一九六二年爲六億六千萬人次，到了一九六三年，全年的電影觀衆僅有五億一千二百萬人次。由於電視的日益普遍，和日本人一般忙於奔走生活，大家寧願省點時間在家裏看電視，而不願到電影院中浪費兩個小時看那些粗製濫造的日本影片。

儘管日本電影的產量常居世界第一，但因質量惡劣，這種產量的增加，只是各公司出現的濫造競爭，相互製造而出現的觀衆萎縮，日本影業常用「非常事態」、「大地震」這些字眼來形容它的困境。

若從日本電影出產數量上來看，確實當得上「電影王國」而無愧。一九五八年日本國產影片五〇四部，一九五九年四九三部，一九六〇年五四七部，一九六一年五三五部（佔世界第一位），一九六二年三七五部（比六一年銳減百分之三十，這是因為日片轉入「大作主義」造成的）。至於日本全國電影院，已從一九六二年的七千餘家，倒閉到目前約六千家，雖然如此，若按日本人口比例看來，日本電影院的數字仍然是畸形發展的。

近年來，由於電視的發展，和外國影片進口數字逐年增加，日本國產影片的觀衆數直線下降；再加上池田內閣上台後，在美國壓力之下，遵從實行了貿易和匯兌自由化政策，使美國電視和影片如缺堤洪水滾滾沖入日本，特別是美國電視影片每週輸入日本達到一百部以上的驚人紀錄。美國電視影片佔據日本百分之六十二的電視影片市場。日本電影市場遭到殖民地化，迫使國內五大製片公司互相排擠，互相拉角，搶奪國外市場，爭拍「釋迦」、「秦始皇」、「宮本武藏」一類七〇糎大地頭却無內容的「大作主義」式的影片，但是所有這一切並不能使日本電影危機緩和。

日本國產影片的收入仍逐年下降。據日本「映畫製作者聯合會」調查，在日本放映國產日本影片和西片收入的比例，已從一九六〇年的七十八．五對二十一．五降爲七〇對三〇。換句話說，日本觀衆每拿出一百圓看電影，就有三成入了荷里活的荷包。至於電視，大都低級化，那簡直是美國牛仔片的天下。

四月全部輸日自由化帶來的惡果，在今年七月一日全部實施長篇故事片的自由化之後，日本電影界之引起激烈的「爭論」，是必然的。目前日本影界正在商議的辦法是：第一，要求各影院實施一週的國產日本片放映；第二，設立日本影片金融公庫，由政府支持，調集資金，在經濟上支援日本影片的製作；第三，日本片加強向海外市場輸出，尋找新的國外出路。

當局最擔心的是，一旦影片輸入自由化，各國影片商將在日本演出一場慘烈的「爭奪戰」。目前積極在籌劃「自由化」，「等待」一經實施即大舉出籠的外國影片，已達一千六百部，輸入業者八家。但是一到今年七月一日完全自由化，「一張寫字檯一具電話」式的影片輸入業者將出現不知多少。正當日本電影業自身難保，國內市場日蹙，國外市場要擴之際，怎樣對付下月和七月的兩次外國影片大量進口，目前看來還沒有什麼良策。（三月十四日寄自東京）

娛樂

娛樂手記

新趨勢—新配搭

戈

星期天藍莉來了個電話，說南紅邀約晚上在狀元樓吃頓便飯，我不由得心中一楞，那天我寫的那篇週記還「霧煞正邊」，沒有將她的事帶上一筆，是不是觸怒了她？她的心裏？緊接着天已在她的心裏？之後要大派喜帖了？我擔心此意間。

我想可能有點事說，那知道小鬼頭却故意買關子，既不說是，也不說不是，只說：「你到時就知嘞。」六時恭候，九時入席，說完之後把電話掛斷，我拿這小鬼頭一點辦法也沒有。

我按時到了狀元樓，只見鳳凰系的編、導、演和工作人員，全部到齊，另外還有幾位相熟的新聞界朋友。除了阿周在招呼客人，她原則是全場穿走，落力拍演，甚至連阿周的未來家翁張湘傳也招呼非常，我想有點像了，拉着我的手兒，劫我一臉迷惘的表情，於是得一笑地問我：「常姐，你在想什麼？」

「我想……今天是個好日子吧！」我試探地問。

阿周最初一楞，接着笑了起來，用粵語對白說道：「車，唔知你諗去邊，有嘢載，如果係，我梗先通知你。呢次不過係我同光藝的合約已滿，大家合作咗多年，得到嘅成績同做兩個好多驚忙，我請佢地食餐便飯而已。」

南紅為人沉實而嫻靜，嫻她不是撒謊，於是「食住鍋就」再問道：「咁你幾時至請飲呢！」

「請就一定要請，冇咁快。」

我相信南紅的話，別瞧這位始始年紀青青，做起事來很有擔當，對過戰的心也很顯，一時還不會馬上結婚，跟她談到她的近況，她說她為鳳凰公司拍成的那部「香城艷影」十八日上映，是和江漢「拍檔」的。

這倒是一個新的配搭，這似乎是近來電影圈中的一個新趨勢，這也難怪，年青的一批男女演員已漸成長，他們不受合約的拘束，彼此合作的機會比較多，頗能使觀衆一新耳目，在生意眼上說是合算的。

再看看有些新配搭的趨勢，還將國粵語演員拉在一起，這的且不說，近例可不少，丁皓拍粵語片，謝賢明、石磊這些老演員，也被張瑛請到「頭獎馬票」之串，在那部影片裏，謝了他們兩人老練的演技，使到「頭獎馬票」的笑料增加不少。

話扯遠了，那天在席上，杜平告訴我，他中了一張小搭彩入閘，要我恭喜他，我當時的腦筋轉不過來，他才會笑地對我道：「我實得千金呀，咁值得你恭喜呀？」

長城新片「三笑」姻緣

家喻戶曉旖旎抒情

新牧

唐伯虎點秋香的故事，是那麼的風趣抒情，故事內容又是非常的引人入心，可說得上是家喻戶曉，膾炙人口。長城影片公司根據這個故事改編拍成電影，名字就叫做「三笑」。提起三笑，誰個不知那就是唐伯虎追秋香的浪漫，所謂三笑姻緣，就是秋香對唐伯虎嫣然三笑，於是締造了一段千古傳為美談的姻緣。

君問三笑是指甚麼，那且聽在下的慢慢道來：第一笑，是唐伯虎遊蘇州靈岩寺，在寺中巧遇華太師的侍婢秋香在化經，唐伯虎看見秋香，驚為天仙下凡，於是借機上前，作揖向秋香施禮，並和秋香並肩在神前，秋香以一笑「報答」，也就把唐伯虎的神魂勾了去。唐伯虎恰恰踏住秋香的裙帶，秋香就不能動，只好以手指帶示意，唐伯虎不知所指，茫然，秋香見他獃得可笑，於是嫣然一笑。

第二笑，這一笑害得伯虎叫船追趕秋香，就站在船梢，渴望美人出來一見，並請船夫唱起情歌，秋香聽了，捧臉盆水出船，見了這等痴人，不禁一笑。

第三笑……又那得不笑！唐伯虎不但追船，而且追到太師府，見了秋香，就作揖一拱，說聲「姐姐」，秋香見伯虎如此，忍俊不禁，唐伯虎便賣身為奴，解元的頭銜也不要了，立即賣身為奴，即為這份情的力量可謂大矣！

在「賣花女」中的柯德莉夏萍

最佳賣花女

柯德莉夏萍

自一九五六年嬌小的柯德莉夏萍在紐約上演「賣花女」獲致成功以來，舞台上有過幾多個伊麗莎（女主人公的名字）？目前尚無統計數字，但在紐約有過四個，倫敦有過五個，澳洲和紐西蘭有過三個，然而，當該劇搬上銀幕時，伊麗莎的人選却落在柯德莉夏萍身上。

華納以二百五十萬美元的代價買了該劇的拍片權，現在，落選的女星們都企盼華納所選非人，然而，當記者以這個問題去問他時，他反問道：「我問你，有誰能比夏萍演伊麗莎的角色更好？」事實證明，夏萍無論服裝或演技都比以前任何一個「賣花女」更動人，更可愛。

夏萍在該片中將大唱歌唱，主唱「我可以整夜跳舞」等曲。

華納公司預備以七百萬美元拍攝「賣花女」，而且預定本年十月廿一日在紐約作世界首映。（何滿）

流浪兒

石泉文 黎冰圖

（四〇三）這個女孩到底爲什麼這樣害怕她們呢？牠早就知道「七姊妹」集團在街市的勢力，同時，也曾看見她們對付過同業的兇狠手段。曾有一次，她們不願打了一個小販一頓，還將她的貨物倒得滿地。後來，這個小販才被迫離開。

（四〇四）從此，那裏的小販，好像與她們訂了一個沒有明文的規定，大家都是井水不犯河水。她們除了向顧客扒手之外，決不動小販的分毫。而小販們看見她們向顧客扒竊，也只好低着頭，裝作看不見，寧願當她們不在的時候，給顧客提出警告，要顧客小心自己的銀錢而已。

（四〇五）這些敢向顧客提出警告的小販，已經算是有點膽量的了。大多數的小販連提也不敢提，因爲她們恐怕給「七姊妹」集團中人瞧到了，無端惹上一身麻煩。於是，大家都等在街市的管理小販們是心知肚明，同時，還有一個原因，一般家庭主婦被扒竊的東西，不會很多，即使是銀錢，也不會很多，事後，都不願報警。

情人日記

是日也 分工合作

後來我奶奶又問我，顯得有無他多？如果數日合個嘅意，咁又同咁講。我忽然想起張先生所講過，此乃「國防秘密」，不能隨便講任何人知道，既然老婆也要瞞住，自然也要瞞住我奶奶矣。我非常之後悔一時口快，說了出來，於是連忙更正曰：「冇，我嚸個頭暈，我講笑嘅咋。」

有關老婆放工回來，我將頭手經過情形講佢知，並話以五百元安家之事，兩先生要我她一個星期之內安排，我曰：「不過，有件事常要問，有個外邊同你合伙入股，要人做在一個星期內搞定，時間也實在太急。」老婆聞此，先以不然，話「似你同佢先生交易，事事要求都係你」，我曰：「就係咁之。」但佢六個月至走？老婆又話：「三月之前通知咁嘅。」我話未曾回：「實定啦？我都未曾講呢條法律，咪我們清楚。」

老婆又話：「好，于新咪佢睇破與佢，我都得過佢係明白人。」一方面，老婆打算自己與姊姊治商，請佢地搞嘢，我一面就搞咁嘢，我曰：「咁分工合作，實在好。」

我地一齊，我自問能辦，不防對老婆講，對於老婆之指揮若定，心內有幾分折服，我曰：「呢次頂讓成功，全靠太太之力也。」老婆曰：「我曉得，即刻去搵先生，必須搵曬太太，見錢，老婆仍然曰：「百五元咁多？」但本來要一成，後來講價百五，老婆想了一想，終於講了出來。」

老婆曰：「雖然老婆今日心情甚好，話終於過咗，有幾年，我又由自己都係好人所講嘅，老婆仍然未敢對老婆講白，只憑此仍感情好，不辦，話雖如此，講完之後，老婆仍係計嘅事矣。」（三二七）

小說林

橋牌血案

夏正 譯

四．探長

夏達納先生家的大門悄然無聲地打開了。一名白髮傭僕退後一步，讓浦維賢進門，然後，又把大門悄然無聲地關上。一言不發，接過客人的大衣和帽子。

最後，傭僕才低聲問了一句：「請問貴姓名？」

「浦維賢。」

傭僕打開客廳的門，放開喉嚨大聲通報：「浦維賢先生到！」

同往常一樣，夏達納先生手裏端着酒杯，迎過來接待。他仍然是打扮得衣冠楚楚，今天晚上甚至可以說是到達了新的高峰。

「請允許我介紹——你認識奧利華夫人嗎？」

主人顯然很樂意看到浦維賢的略感吃驚的神態。

奧利華夫人是位小說名家，專寫偵探小說和神秘小說。著作很多，除此之外，她還是一位婦女主義者。凡是有重要謀殺案出現，而有記者去訪問奧利華夫人，所得的回答必然是：「如果蘇格蘭場的負責人是個女人！」她總是地相信女人的腦筋要精明一籌。

她是個中年婦人，相當漂亮，寬肩膀，有些灰白的頭髮，不過經常染。她同浦維賢曾經見過面，便立方型的，木無表情的面孔探到前面來，以特別的濃蘇格蘭腔的聲調招呼：「我認識浦維賢先生。」舉特探長說話時，臉張開了一線笑意，便馬上回到端莊表情的神態。

「我想也該是這樣。」浦維賢說。

有一些事是浦維賢並未見過蘇斯上校，可是聽說過他。這樣的人應該經常在英國以外的地方出現才對，說他做特務工作，名稱才合適。

「蘇斯上校，」主人夏達納介紹。浦維賢這才瞭解到主人有意討好，我記得我對他們講過「其他的客人要遲一點到」……

一〇五．意外

實非說之在家裏把這些經過對柔柔、陳若男、范式羊三人講完之後，大夥兒一時想不起說什麼，陳若男終於吐了口氣道：

「柔柔來找我們，只找到我們三個，不過即使大家都到了，對你說的，相信有一點的看法一致，就是那個姓竇的並不是好東西，他講張公略去，同時又在你面前做好人，我倒疑他明天也不是真的會飛東京，而且即使去了，對這件事恐怕也沒有什麼幫助。」

范式羊道：「對對，那是一種幌子。」

柔柔見非說之非常着急，坐在那裏一個勁兒搔手，便勸道：「你明天一早回工地，不妨到工程處打聽打聽，張公略有沒有回來，在工程處全體人員中造成一種氣氛，使他們竇的不敢太亂來。」

陳若男道：「這也是個辦法，當然這不過是消極的辦法。」

范式羊忽地「哈」了一聲道：「非說之，忘記告訴你，外交部長已經到了個邪峽業，一共去了五個學生，三女兩男，他們都是極配區來的，家中沒有接濟，每個月找幾個錢花花，你明天到了邪峽，還可以找到他們。」

柔柔喊道：「一個月一點錢，他們可能不過是隨時僱員。」

川西基地

阮朗

三二 「撒嬌」

池滿秋

蔣朝黑綱錄

陳少校

美特杜諾萬赴渝　決定助蔣訓特警

一九四三年五月，「中美合作所」正式成立後，到第二年秋天，美方又派特務大頭子——戰略情報局局長杜諾萬到重慶，簽訂了第二次合同。這一次的補充合同，主要內容共有四項：

（一）由美方協助「軍統」訓練特種警察人員。

（二）由美方供給「軍統」訓練特種警察所需的各項教材和器材，如測謊偵察器和現代化刑具等等。

（三）繼續由美方協助「軍統」，在各地訓練和裝備特務武裝部隊五萬餘人。

（四）美方供給「軍統」的十輪大卡車由五百輛增為二千輛，中小型吉普車由五十輛增為二百輛，另撥器材可供一千張病床之用。

由上述的內容可以意味到這樣的幾點：

（一）美特機構對於蔣特機構的「軍統」，有意加以進一步的幫助，使其徒加強化。

（二）美帝已決定透過這個以「加強對日作戰」為名的蔣、美特務組織，進一步為蔣介石的法西斯統治效勞，故在這一次補充合同中，以幫助蔣訓練特種警察人員為主要內容，且由美方供應教材、教官和現代化器材和刑具。

（三）蔣介石在美帝的支持下，已作着戰後掌握全國警權的準備。

（四）由上述各點可以想見，其時美帝除了決定在軍事上支持蔣介石，以對付共產黨之外，還決定在內政範圍內幫助他強化特務力量，以便於他鎮壓全國人民。美帝的這種野心，在一九四五年六月美國大使赫爾利到「重慶特警班」（美蔣特務第二次合同簽訂後的產物）之後的講話中，就更表現得明顯了。

那是六月二十八日下午，赫爾利到達重慶磁器口「中美合作所」特警班第一期畢業典禮，先舉行了檢閱儀式，然後對該班學生八百人講話。赫爾利說：「貴我兩國是並肩作戰的盟國，將軍與我國情報合作，在對日作戰上，是很有貢獻的。現在，我們的共同敵人——日本帝國主義，快要被盟國軍隊打垮了，貴國戰後的主要工作是：恢復戰時創傷，從事經濟建設，和整明內政的問題。我國願意在打垮日本帝國主義之後，幫助貴國恢復創傷和建設。至於貴國內政問題，必須有統一的政令和良好的法制與警察制度，在這方面，我國也很關心。你們將來都是執行法制的警務人才，希望你們努力學業，以便將來擔負起貴國的重大任務。」從這個美帝代表的口中，可以看見美帝想通過蔣政權以奴役中國人民的野心。

杜諾萬到重慶時，蔣介石對他也是招待得相當熱烈。在補充合同簽字之後，即在新開的重慶特警班的大禮堂，盛宴招待，並指定「軍統」局處長以上人員，出席參加。戴笠本人還帶了「中美合作所」裏的女職員、女特務作陪……（五〇）

要花招騙人的藝術

——美國通俗藝術剖視

吳甲豐

所謂「非具象」的「藝術」（即抽象主義）出現在西方世界已有半個世紀之久了。近十餘年來，這種使人看不到絲毫具體形象的東西，成了西方大老闆們的寵兒。但是，所謂「具象」的「藝術」（即可以看到一些具體形象的繪畫等等）又何嘗不風靡呢？翻開西方流行的畫報，大半的篇幅照例都是那些五光十色的商業廣告圖片。在壟斷資本家們的心目中，這些東西又何嘗不是地道的「藝術」呢？這些東西的面貌跟抽象主義卻是迥然不同的。它們豈止不抽象，倒是越「具象」越妙：打開一角的牛肉罐頭，倒翻了的糖果盒子，汽水，香煙……大小各色商品，哪一樣不是刻劃得淋漓盡致？

道理很簡單，壟斷資本家們對於為他們所御用的「藝術」，原是有一套「兩手策略」的。那就是：該抽象的地方就抽象，該「具象」的地方就「具象」。

商品作廣告，就是「具象」的「藝術」大顯身手的場地。但是，在數百年來西方資產階級的美術史中，商品廣告倒似乎從來沒有登「大雅之堂」的榮幸。它上不了「沙龍」，也不見於經傳。一句話，它從來沒有取得「藝術」的「合法地位」。現在，壟斷資本家的處境是今不如昔了，經濟危機的黑影緊抓住他們不放。為了給他們的商品找出路，為了挽救他們破產的命運，他們覺得在「藝術」上也得要些花樣了。於是，在五花八門的現代西方美術流派之外，又出現了一個新的名目：「通俗藝術」。

所謂「通俗藝術」，本來是一幫醉心美國「文明」的英國青年首先搞出來的（一九五四年），現在卻在美國成為壟斷資本家們的新寵。近幾年來，這種東西也居然出現在資本家們的客廳，在一些御用的美術機構、報章雜誌上也經常出頭露面，幾乎要和抽象「藝術」分庭抗禮了！

那麼，到底這種叫做「通俗藝術」的東西是些什麼樣的貨色呢？從這伙人的實際「作品」看，它大致有這樣幾點特徵：一，和那種看不見具體形象的抽象「作品」相反，在這種「作品」中是可以看到大量東西的具體形象的。這一點似乎很為大老闆們所賞識，例如有一個「收藏家」就說過：「看了『通俗藝術』，使人感到莫大的安慰，因為我們能分辨出那些漂亮的女郎和汽水瓶子……」二，它豈止有具體的形象，有時還具體到把真正的東西擺出來。例如，叫做「刈草人」的「作品」，在花花綠綠的畫布前陳列着一架真正的刈草機；叫做「某某汽水」的「廣告設計」的「作品」，則把三個「汽水」飲料的瓶子擺出來，再加一點裝飾；叫做「爐灶」的「作品」，則擺出一個實實在在的電爐，上面陳列着石膏做的……外加翻滾的牛排和香腸……三，搞這種東西的人，不但以「通俗」自詡，而且乾脆以庸俗自居。實際上無論是赤裸裸的色情，……

……（以下文字模糊）

唱江南

劉郎

墨梅

這論紅心鐵骨梅，墨梅竟似紫絨栽。吳門近日春如海，真見生香活色來。

一向以為「墨梅」這個名詞，是國畫家筆下的產品，自然界裏未必真有這樣的東西。但是蘇州就有。

蘇州人說，蘇州人藝梅之盛，花的顏色和品種之多，允為全國第一。他們說，結梅子的果梅中，有白色的綠萼梅和乙女梅；黃裏透白的玉蝶梅；白裏透黃的酒金梅；淡紅色的淺紅梅。不結梅子的千葉梅，花色更加多了：紅色的就有鐵骨紅梅（深紅）；大紅梅；硃砂梅；胭脂紅梅；文杏梅（桃紅）；泥箏梅（紫紅）；白色綠萼的綠萼梅；還有墨梅。

墨梅看上去好似黑的，其實它是深紫色的，因為花瓣厚，紫得毛茸茸地像是起的絨頭，成為梅中極品。

我在蘇州，看梅花的次數不算少了。曾在鄧尉的司徒廟裏見過一盆，實是紅梅，所謂骨，實是指的花梗，也是猩紅作胭脂色，確為僅見，可惜還沒有見過墨梅。聽說今年一個梅椿展覽會上，就有這一盆梅品，令人神馳不已。

世界著名巴黎學府　高登勃留烹飪學校

高嘉

凡說，現今世界上最最有名的一間烹飪學校，乃是巴黎的高登·勃留烹飪學校。

在巴黎，烹飪學校原本就有不少，這些學校的學生也始終保持着一個可觀的數字。但近年巴黎人不知怎麼一來，對烹調術的研究興趣更濃，這就驅使烹飪學校的學生數字大增，一時新設立的烹飪學校也大為增加。

據說巴黎的女性們近來已普遍有這樣的想法：「快要結婚了，再不去烹飪學校學嘢，更待何時？」而在女性中間的談話，也往往可以聽到這樣的口吻：「年紀越來越大了，要快點學識烹飪方法了。」巴黎人的烹飪熱，於此可見一斑。

至於高登·勃留，則是巴黎一切烹飪學校中的頂兒尖兒。它本身擁有一羣巴黎的名門貴婦、大家閨秀的學生，那是不在話下。而在另一方面，它還擁有來自世界各國上流社會的許多學生。其中，尤以英國來的留學生居多。聞名世界的前荷里活影星，現在是摩納哥王妃的姬麗絲嘉麗，就曾是該校的學生之一。

從東方面來說，日本的留學生……本的烹飪研究專家，也曾負笈於高登·勃留，與她同學的另一個日本留學生……

除了巴黎之外，歐洲也有與多烹飪學校。……令人驚異的倒是一向不大注重飲食的德國人，近年也忽然傾向起烹調術來了。……

子不語

論「大平正芳是什麼東西」

一流

本港有一家蔣報，報上有一篇文章，文章題目叫做「大平正芳是甚麼東西」。一流十分欣賞這個題目，標得夠醒目，夠晒合嘢，有酸甜苦辣的味道，有啼笑皆非的神情，如怨如慕，如泣如訴，使人讀來如見老蔣之師嚇，如見老蔣之神志。

大平正芳究竟係何方神聖？盡人皆知，佢係日本池田政府之外相，原定訪問台灣，同老蔣幾討介。距料池田突然閃卦，臨時中止台北之行，蔣日「敦睦友誼」之說，又告擱介矣。蔣黨人員欲說還休，大有「怨句郎歸遲」之感。於是，憤然問一聲：「大平正芳是甚麼東西」？

「大平正芳是甚麼東西」，呢條題目包含幾個意思：

一、大平正芳是好東西，池田政府話可以考慮「過水」，……有得傾。

二、大平正芳是壞東西，「以甜言蜜語騙」蔣記，……點傾得埋？

三、大平正芳似係好東西，蔣記對佢本感興趣，但「叫價」過高，蔣記買唔起，冇得傾。

四、大平正芳係「一錢不值」的東西，蔣記對佢冇興趣，冇事傾。

大平正芳是否好東西？……要求池田男人先行有所表現，滑貨讓價，慢慢傾。

……

「大平正芳是甚麼東西」？甚麼是大平正芳的東西？……恐怕連蔣老介自己也攪得糊塗了。……

廢物利用　元譜

女甲：「係用結婚戒子造㗎。」

早點

徐巳

守望相助

……

容易解決

在過去十年中，……至七萬三千；……

公事照辦

立法局議員，……

「吧」裏乾坤

丁人

……（文字模糊）

大唐游俠傳

梁羽生

第七回：荒原又見當年客　道左何堪不了情

……

一四八：紙包不住火

……

國大現形記

第九回　午夜出新聞驚傳號外　既時指傷約悔在箇中

……

小說林

三十二　他幹嘛迷東西

……

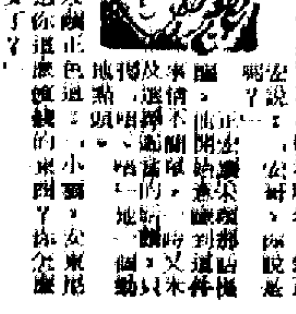

金鑰匙

……

大公報　Ta-Kung-Pao　342 Hennessy Road Hong Kong

督印人費彝民

今日出紙兩張半　零售港幣一毫

京穗等三直達航線試航成功下旬營業

飛行時間比過去縮短百分四十至六十